

Prospekt

und

Treuhandvertrag

inklusive fondsspezifischer Anhänge

Stand: 03.2026

Solidum Cat Bond Fund

OGAW nach liechtensteinischem Recht
in der Rechtsform der Treuhänderschaft

(nachfolgend der „OGAW“)

Asset Manager:

INSURANCE INVESTMENT ADVISORS
SOLIDUM  **PARTNERS**

Verwaltungsgesellschaft:



Die Organisation des OGAW im Überblick

Verwaltungsgesellschaft:	IFM Independent Fund Management AG Landstrasse 30, 9494 Schaan
Verwaltungsrat:	Heimo Quaderer S.K.K.H. Erzherzog Simeon von Habsburg Hugo Quaderer
Geschäftsleitung:	Luis Ott Alexander Wymann Michael Oehry Ramon Schäfer
Asset Manager:	Solidum Partners AG Mühlebachstrasse 70, CH-8008 Zürich
Anlageberater:	n/a
Verwahrstelle:	Liechtensteinische Landesbank Aktiengesellschaft Städtle 44, FL-9490 Vaduz
Vertriebsstellen:	IFM Independent Fund Management AG Landstrasse 30, FL-9494 Schaan Reuss Private Access AG Industriering 3, FL-9491 Ruggell
Wirtschaftsprüfer:	Ernst & Young AG Schanzenstrasse 4a, CH-3008 Bern

Einrichtung für Anleger in Deutschland:	IFM Independent Fund Management AG Landstrasse 30, FL-9494 Schaan
Kontakt- und Informationsstelle sowie steuerlicher Vertreter in Österreich:	Erste Bank der oesterreichischen Sparkassen AG Am Belvedere 1, A-1100 Wien
Vertreter in der Schweiz (bis 31.12.2025):	Reyl & Cie S.A., rue du Rhône 4, CH-1204 Genf
Vertreter in der Schweiz (ab 01.01.2026):	LLB Swiss Investment AG Bahnhofstrasse 74, CH-8001 Zürich
Zahlstelle in der Schweiz (bis 31.12.2025):	Banque Cantonale de Genève 17, quai de l'Île, CH-1204 Genf
Zahlstelle in der Schweiz (ab 01.01.2026):	Helvetische Bank AG Seefeldstrasse 215, CH 8008 Zürich

Der OGAW im Überblick

Name des OGAW:	Solidum Cat Bond Fund
Rechtliche Struktur:	OGAW in der Rechtsform der Treuhänderschaft („Kollektivtreuhänderschaft“) gemäss Gesetz vom 28. Juni 2011 über bestimmte Organismen für gemeinsame Anlagen in Wertpapieren (UCITSG)
Umbrella-Konstruktion:	Nein, Einzelfonds
Domizil:	Liechtenstein
Gründungsdatum des OGAW:	19. Mai 2009
Geschäftsjahr:	Das Geschäftsjahr des OGAW beginnt am 1. Januar und endet am 31. Dezember
Rechnungswährung des OGAW:	US Dollar (USD)
Zuständige Aufsichtsbehörde:	Finanzmarktaufsicht (FMA) Liechtenstein; www.fma-li.li

Angaben zum OGAW befinden sich in Anhang A „OGAW im Überblick“

Hinweis für Anleger/Verkaufsbeschränkung

Der Erwerb von Anteilen des OGAW erfolgt auf der Basis des Prospektes, des Treuhandvertrages und der Basisinformationsblätter (**PRIIP-KID**) sowie des letzten Jahresberichtes und, sofern bereits veröffentlicht, des darauffolgenden Halbjahresberichtes. Gültigkeit haben nur die Informationen, die im Prospekt und insbesondere im Treuhandvertrag inklusive Anhang A „OGAW im Überblick“ enthalten sind. Mit dem Erwerb der Anteile gelten diese als durch den Anleger genehmigt.

Dieser Prospekt stellt kein Angebot und keine Aufforderung zur Zeichnung von Anteilen des OGAW durch eine Person in einer Rechtsordnung dar, in der ein derartiges Angebot oder eine solche Aufforderung ungesetzlich ist oder in der die Person, die ein solches Angebot oder eine Aufforderung ausspricht, nicht dazu qualifiziert ist oder dies einer Person gegenüber geschieht, der gegenüber eine solche Angebotsabgabe oder Aufforderung ungesetzlich ist. Informationen, die nicht in diesem Prospekt und Treuhandvertrag oder der Öffentlichkeit zugänglichen Dokumenten enthalten sind, gelten als nicht autorisiert und sind nicht verlässlich. Potenzielle Anleger sollten sich über mögliche steuerliche Konsequenzen, die rechtlichen Voraussetzungen und mögliche Devisenbeschränkungen oder –kontrollvorschriften informieren, die in den Ländern ihrer Staatsangehörigkeit, ihres Wohnsitzes oder ihres Aufenthaltsortes gelten und die bedeutsam für die Zeichnung, das Halten, den Umtausch, die Rücknahme oder die Veräusserung von Anteilen sein können. Weitere steuerliche Erwägungen sind in Ziffer 10 „Steuervorschriften“ erläutert. In Anhang B „Spezifische Informationen für einzelne Vertriebsländer“ sind Informationen bezüglich des Vertriebs in verschiedenen Ländern enthalten. Die Anteile des OGAW sind nicht in allen Ländern der Welt zum Vertrieb zugelassen. Bei der Ausgabe, beim Umtausch und bei der Rücknahme von Anteilen im Ausland kommen die dort geltenden Bestimmungen zur Anwendung. Die Anteile wurden insbesondere in den Vereinigten Staaten von Amerika (USA) nicht gemäss dem United States Securities Act von 1933 registriert und können daher weder in den USA, noch an US-Bürger angeboten oder verkauft werden. Als US-Bürger werden z.B. diejenigen natürlichen Personen betrachtet, die (a) in den USA oder einem ihrer Territorien bzw. Hoheitsgebiete geboren wurden, (b) eingebürgerte Staatsangehörige sind (bzw. Green Card Holder), (c) im Ausland als Kind eines Staatsangehörigen der USA geboren wurden, (d) ohne Staatsangehöriger der USA zu sein, sich überwiegend in den USA aufhalten, (e) mit einem Staatsangehörigen der USA verheiratet sind oder (f) in den USA steuerpflichtig sind. Als US-Bürger werden ausserdem betrachtet: (a) Investmentgesellschaften und Kapitalgesellschaften, die unter den Gesetzen eines der 50 US-Bundesstaaten oder des District of Columbia gegründet wurden, (b) eine Investmentgesellschaft oder Personengesellschaft, die unter einem „Act of Congress“ gegründet wurde, (c) ein Pensionsfund, der als US-Trust gegründet wurde, (d) eine Investmentgesellschaft, die in den USA steuerpflichtig ist oder (e) Investmentgesellschaften, die nach Regulation S des US Securities Act von 1933 und/oder dem US Commodity Exchange Act als solche gelten. Allgemein dürfen Anteile des OGAW nicht in Jurisdiktionen und an Personen angeboten werden, in denen oder denen gegenüber dies nicht zulässig ist.

Inhaltsverzeichnis

Die Organisation des OGAW im Überblick	2
Der OGAW im Überblick	3
Hinweis für Anleger/Verkaufsbeschränkung	4
TEIL I: DER PROSPEKT.....	8
1 Verkaufsunterlagen	8
2 Der Treuhandvertrag.....	8
3 Allgemeine Informationen zum OGAW	9
4 Organisation	10
5 Allgemeine Anlagegrundsätze und –beschränkungen	14
6 Anlagevorschriften	14
7 Risikohinweise	29
8 Beteiligung am OGAW	35
9 Verwendung des Erfolgs.....	43
10 Steuervorschriften	44
11 Kosten und Gebühren	45
12 Informationen an die Anleger	50
13 Dauer, Auflösung, Verschmelzung und Strukturmassnahmen des OGAW.....	50
14 Anwendbares Recht, Gerichtsstand und massgebende Sprache.....	52
15 Spezifische Informationen für einzelne Vertriebsländer	52
TEIL II: DER TREUHANDVERTRAG	53
I. Allgemeine Bestimmungen.....	53
Art. 1 Der OGAW	53
Art. 2 Verwaltungsgesellschaft	54
Art. 3 Aufgabenübertragung	54
Art. 4 Verwahrstelle.....	54
Art. 5 Wirtschaftsprüfer.....	54
Art. 6 Berechnung des Nettoinventarwertes pro Anteil	54
Art. 7 Ausgabe von Anteilen.....	56
Art. 8 Rücknahme von Anteilen.....	57
Art. 9 Umtausch von Anteilen	58
Art. 10 Late Trading und Market Timing	59
Art. 11 Verhinderung von Geldwäsche und Terrorismusfinanzierung.....	59
Art. 12 Aussetzung der Berechnung des Nettoinventarwertes und der Ausgabe, der Rücknahme und des Umtausches von Anteilen	60
Art. 13 Verkaufsrestriktionen	61
II. Strukturmassnahmen.....	61
Art. 14 Verschmelzung	61
Art. 15 Anlegerinformation, Zustimmung und Anlegerrechte	62
Art. 16 Kosten der Verschmelzung	62
III. Auflösung des OGAW und seiner Anteilsklassen.....	63
Art. 17 Im Allgemeinen.....	63
Art. 18 Beschluss zur Auflösung.....	63
Art. 19 Gründe für die Auflösung	63
Art. 20 Kosten der Auflösung.....	64
Art. 21 Auflösung und Konkurs der Verwaltungsgesellschaft bzw. der Verwahrstelle.....	64

Art. 22 Kündigung des Verwahrstellenvertrages.....	64
IV. Bildung von Anteilklassen und Teilfonds	64
Art. 23 Bildung von Anteilklassen.....	64
Art. 24 Merkmale der Anteilklassen.....	64
Art. 25 Bildung von Teilfonds	65
Art. 26 Strukturmassnahmen bei Anteilklassen.....	65
V. Allgemeine Anlagegrundsätze und -beschränkungen	65
Art. 27 Anlagepolitik	65
Art. 28 Allgemeine Anlagegrundsätze und -beschränkungen	65
Art. 29 Zugelassene Anlagen.....	65
Art. 30 Nicht zugelassene Anlagen	66
Art. 31 Derivateinsatz, Techniken und Instrumente.....	67
Art. 32 Anlagegrenzen	67
Art. 33 Gemeinsame Verwaltung	73
VI. Kosten und Gebühren.....	73
Art. 34 Laufende Gebühren	73
Art. 35 Kosten zu Lasten der Anleger	76
Art. 36 Vom Anlageerfolg abhängige Gebühr (Performance Fee)	77
Art. 37 Gründungskosten.....	77
VII. Schlussbestimmungen	77
Art. 38 Verwendung des Erfolgs.....	77
Art. 39 Verwendung von Referenzwerten („Benchmarks“)... ..	77
Art. 40 Zuwendungen	78
Art. 41 Informationen für die Anleger.....	78
Art. 42 Berichte.....	79
Art. 43 Geschäftsjahr	79
Art. 44 Änderungen am Treuhandvertrag	79
Art. 45 Verjährung.....	79
Art. 46 Anwendbares Recht, Gerichtsstand und massgebende Sprache.....	80
Art. 47 Inkrafttreten	80
Anhang A: OGAW im Überblick	81
Solidum Cat Bond Fund	81
A. Der OGAW im Überblick.....	81
B. Aufgabenübertragung	94
a) Asset Manager.....	94
b) Vertriebsstelle	94
C. Anlageberater.....	94
D. Verwahrstelle.....	95
E. Wirtschaftsprüfer.....	95
F. Anlagegrundsätze und Risikoregelungen des OGAW	95
a) Anlageziel und Anlagepolitik.....	96
b) Rechnungs-/Referenzwährung.....	101
c) Profil des typischen Anlegers	102
G. Risiken und Risikoprofile des OGAW	102
a) Fondsspezifische Risiken.....	102
b) Allgemeine Risiken.....	105

H.	Kosten, die aus dem OGAW erstattet werden	105
I.	Performance-Fee	105
Anhang B: Spezifische Informationen für einzelne Vertriebsländer		106
	Hinweise für Anleger in Deutschland	106
	Hinweise für Anleger in der Schweiz	107
	Hinweise für Anleger in Österreich	108
Anhang C: Aufsichtsrechtliche Offenlegung		109
	Aufsichtsrechtliche Offenlegung	109

TEIL I: DER PROSPEKT

Die Ausgabe und Rücknahme von Anteilen des OGAW erfolgt auf der Basis des derzeit gültigen Treuhandvertrages und des Anhangs A „OGAW im Überblick“. Dieser Treuhandvertrag wird ergänzt durch den jeweils letzten Jahresbericht. Wenn der Stichtag des Jahresberichtes länger als acht Monate zurückliegt, ist dem Erwerber auch der Halbjahresbericht anzubieten. Rechtzeitig vor dem Erwerb von Anteilen werden dem Anleger kostenlos die Basisinformationsblätter (PRIIP-KID) zur Verfügung gestellt.

Es ist nicht gestattet, vom Prospekt, Treuhandvertrag, Anhang A „OGAW im Überblick“ oder dem PRIIP-KID abweichende Auskünfte oder Erklärungen abzugeben. Die Verwaltungsgesellschaft haftet nicht, wenn und soweit Auskünfte oder Erklärungen abgegeben werden, die vom aktuellen Prospekt, Treuhandvertrag oder dem PRIIP-KID abweichen.

Der Prospekt und Treuhandvertrag inklusive Anhang A „OGAW im Überblick“ sind vorliegend in einem Dokument dargestellt. Wesentliches Gründungsdokument des Fonds ist der Treuhandvertrag inklusive Anhang A „OGAW im Überblick“. Lediglich der Treuhandvertrag inklusive der Besonderen Bestimmungen zur Anlagepolitik in Anhang A „OGAW im Überblick“ unterliegen der materiell rechtlichen Prüfung der Finanzmarktaufsicht (FMA) Liechtenstein.

1 Verkaufsunterlagen

Der Prospekt, die Basisinformationsblätter (PRIIP-KID), der Treuhandvertrag und der Anhang A „OGAW im Überblick“ sowie der neueste Jahres- und Halbjahresbericht, sofern deren Publikation bereits erfolgte, sind kostenlos auf einem dauerhaften Datenträger bei der Verwaltungsgesellschaft, der Verwahrstelle, bei den Zahlstellen und bei allen Vertriebsstellen im In- und Ausland sowie auf der Webseite des LAFV Liechtensteinischer Anlagefondsverband unter www.lafv.li erhältlich.

Auf Wunsch des Anlegers werden ihm die genannten Dokumente ebenfalls in Papierform kostenlos zur Verfügung gestellt. Weitere Informationen zum OGAW sind im Internet unter www.ifm.li und bei der IFM Independent Fund Management AG, Landstrasse 30, 9494 Schaan, innerhalb der Geschäftszeiten erhältlich.

2 Der Treuhandvertrag

Der Treuhandvertrag umfasst einen allgemeinen Teil sowie den Anhang A „OGAW im Überblick“. Der Treuhandvertrag und der Anhang A „OGAW im Überblick“ sind in diesem Prospekt vollständig abgedruckt. Der Treuhandvertrag und der Anhang A „OGAW im Überblick“ können von der Verwaltungsgesellschaft jederzeit ganz oder teilweise geändert oder ergänzt werden. Änderungen des Treuhandvertrages und des Anhangs A „OGAW im Überblick“ bedürfen der vorherigen Genehmigung durch die FMA.

Jede Änderung des Treuhandvertrages sowie des Anhangs A „OGAW im Überblick“ wird im Publikationsorgan des OGAW veröffentlicht und ist danach für alle Anleger rechtsverbindlich. Publikationsorgan des OGAW ist die Webseite des LAFV Liechtensteinischer Anlagefondsverband www.lafv.li.

3 Allgemeine Informationen zum OGAW

Der **Solidum Cat Bond Fund** (im Folgenden: OGAW) wurde am 19. Mai 2009 als Organismus für gemeinsame Anlagen in Wertpapieren (OGAW) nach dem Recht des Fürstentums Liechtenstein gegründet.

Der Treuhandvertrag und der Anhang A „OGAW im Überblick“ wurden am 19. Mai 2009 von der FMA genehmigt und der OGAW wurde am 26. Mai 2009 ins liechtensteinische Handelsregister beim Amt für Justiz eingetragen. Der Treuhandvertrag und der Anhang A „OGAW im Überblick“ traten erstmalig am 19. Mai 2009 in Kraft.

Der Treuhandvertrag und der Anhang A „OGAW im Überblick“ wurden am 05. März 2026 von der FMA genehmigt und am 06. März 2026 in Kraft gesetzt.

Der OGAW ist ein rechtlich unselbständiger Organismus für gemeinsame Anlagen in Wertpapieren des offenen Typs und untersteht dem Gesetz vom 28. Juni 2011 über bestimmte Organismen für gemeinsame Anlagen in Wertpapieren.

Der OGAW hat die Rechtsform einer Kollektivtreuhänderschaft. Eine Kollektivtreuhänderschaft ist das Eingehen einer inhaltlich identischen Treuhänderschaft mit einer unbestimmten Zahl von Anlegern zu Zwecken der Vermögensanlage und Verwaltung für Rechnung der Anleger, wobei die einzelnen Anleger gemäss ihrem Anteil an dieser Treuhänderschaft beteiligt sind und nur bis zur Höhe des Anlagebetrags persönlich haften.

Der OGAW ist keine Umbrella-Konstruktion und ist somit ein Einzelfonds.

Die Verwaltung des OGAW besteht vor allem darin, die beim Publikum beschafften Gelder für gemeinsame Rechnung nach dem Grundsatz der Risikostreuung in Wertpapiere und/oder in andere liquide Finanzanlagen gemäss Art. 51 UCITSG zu investieren. Der OGAW bildet zu Gunsten seiner Anleger ein Sondervermögen. Das Sondervermögen gehört im Fall der Auflösung und des Konkurses der Verwaltungsgesellschaft nicht in die Konkursmasse der Verwaltungsgesellschaft.

In welche Anlagegegenstände die Verwaltungsgesellschaft das Geld investieren darf und welche Bestimmungen sie dabei zu beachten hat, ergibt sich aus dem UCITSG, dem Treuhandvertrag und dem Anhang A „OGAW im Überblick“.

Die Vermögenswerte des OGAW werden im besten Interesse der Anleger verwaltet. Am gesamten Vermögen des OGAW sind allein die Anleger nach Massgabe ihrer Anteile berechtigt. Ansprüche von Anlegern und Gläubigern, die sich gegen den OGAW richten oder die anlässlich der Gründung, während des Bestehens oder bei der Liquidation des OGAW entstanden sind, sind auf das Vermögen des OGAW beschränkt.

Mit dem Erwerb von Anteilen des OGAW anerkennt jeder Anleger den Treuhandvertrag inkl. fondsspezifische Anhänge, welcher die vertraglichen Beziehungen zwischen den Anlegern, der Verwaltungsgesellschaft und der Verwahrstelle festsetzt sowie die ordnungsgemäss durchgeführten Änderungen dieses Dokuments. Mit der Veröffentlichung von Änderungen des Treuhandvertrages und Prospekts, des Jahres- bzw. Halbjahresberichtes oder anderer Dokumente auf der Webseite des LAFV Liechtensteinischer Anlagfondsverband www.lafv.li sind diese Änderungen für die Anleger verbindlich.

Die Anleger sind am Vermögen des OGAW nach Massgabe der von ihnen erworbenen Anteile beteiligt.

Die Anteile sind nicht verbrieft sondern werden nur buchmässig geführt, d.h. es werden keine Zertifikate ausgegeben. Eine Versammlung der Anleger ist nicht vorgesehen.

Durch Zeichnung oder Erwerb von Anteilen anerkennt der Anleger den Treuhandvertrag und den Anhang A „OGAW im Überblick“. Anleger, Erben oder sonstige Personen können die Aufteilung oder Auflösung des OGAW nicht verlangen. Die Details zum OGAW werden im Anhang A „OGAW im Überblick“ beschrieben.

Alle Anteile des OGAW verkörpern grundsätzlich die gleichen Rechte, es sei denn die Verwaltungsgesellschaft beschliesst innerhalb des OGAW verschiedene Anteilklassen auszugeben.

3.1 Dauer des OGAW

Die Dauer des OGAW ergibt sich aus dem Anhang A „OGAW im Überblick“.

3.2 Anteilklassen

Die Verwaltungsgesellschaft ist ermächtigt, innerhalb des OGAW mehrere Anteilklassen zu bilden, welche sich auf dasselbe Sondervermögen beziehen, jedoch unterschiedliche Rechte und Pflichten aufweisen. Sie können sich beispielweise hinsichtlich der Erfolgsverwendung, des Ausgabeaufschlags, der Referenzwahrung und des Einsatzes von Währungssicherungsgeschäften, der anfallenden Gebühren, der Mindestanlage summe oder einer Kombination dieser Merkmale von den bestehenden Anteilklassen unterscheiden. Die Rechte der Anleger, die Anteile aus bestehenden Anteilklassen erworben haben, bleiben davon jedoch unberührt.

Die Anteilklassen, die in Zusammenhang mit dem OGAW aufgelegt sind, sowie die in Zusammenhang mit den Anteilen des OGAW entstehenden Gebühren und Vergütungen sind in Anhang A "OGAW im Überblick" genannt. Weitere Informationen zu den Anteilklassen sind der Ziffer 8.2 zu entnehmen.

3.3 Bisherige Wertentwicklung des OGAW

Die bisherige Wertentwicklung des OGAW bzw. seiner Anteilklassen ist auf der Webseite des LAFV Liechtensteiner Anlagefondsverband unter www.lafv.li oder im PRIIP-KID aufgeführt. Die bisherige Wertentwicklung eines Anteils ist keine Garantie für die laufende und zukünftige Performance. Der Wert eines Anteils kann jederzeit steigen oder fallen.

4 Organisation

4.1 Sitzstaat / Zuständige Aufsichtsbehörde

Liechtenstein / Finanzmarktaufsicht (FMA) Liechtenstein; www.fma-li.li.

4.2 Rechtsverhältnisse

Die Rechtsverhältnisse zwischen den Anlegern und der Verwaltungsgesellschaft richten sich nach dem Gesetz vom 28. Juni 2011 über bestimmte Organismen für gemeinsame Anlagen in Wertpapieren (UCITSG) und der Verordnung vom 5. Juli 2011 über bestimmte Organismen für gemeinsame Anlagen in Wertpapieren (UCITSV), nach den Bestimmungen des Allgemeinen bürgerlichen Gesetzbuches (ABGB) und soweit dort keine Regelungen getroffen sind, gelten die Bestimmungen des Personen- und Gesellschaftsrechts (PGR) über die Treuhänderschaft.

4.3 Verwaltungsgesellschaft

IFM Independent Fund Management Aktiengesellschaft (im Folgenden: Verwaltungsgesellschaft), Landstrasse 30, 9494 Schaan, Handelsregister-Nummer FL-0001-532-594-8.

Die IFM Independent Fund Management AG wurde am 29. Oktober 1996 in Form einer Aktiengesellschaft für eine unbeschränkte Dauer gegründet. Die Regierung hat der Verwaltungsgesellschaft am 26. November 1996 die Bewilligung zur Aufnahme der Geschäftstätigkeit erteilt. Die Verwaltungsgesellschaft hat ihren Sitz und Hauptverwaltung in Schaan, Fürstentum Liechtenstein. Die Verwaltungsgesellschaft ist gemäss Kapitel III des Gesetzes vom 28. Juni 2011 über Organismen für gemeinsame Anlagen von der Finanzmarktaufsicht (FMA) Liechtenstein zugelassen und im von der FMA publizierten Register in Liechtenstein zugelassener Verwaltungsgesellschaften eingetragen.

Das Aktienkapital der Verwaltungsgesellschaft beträgt 1 Million Schweizer Franken und ist zu 100% einbezahlt.

Die Verwaltungsgesellschaft verwaltet den OGAW für Rechnung und im ausschliesslichen Interesse der Anleger nach dem Grundsatz der Risikostreuung und gemäss den Bestimmungen des Treuhandvertrages und des Anhangs A „OGAW im Überblick“.

Die Verwaltungsgesellschaft ist mit den weitestgehenden Rechten ausgestattet, um in ihrem Namen für Rechnung der Anleger alle administrativen und verwaltungsmässigen Handlungen durchzuführen. Sie ist insbesondere berechtigt, Wertpapiere und andere Werte zu kaufen, zu verkaufen, zu zeichnen und zu tauschen sowie sämtliche Rechte auszuüben, die Vermögenswerte des OGAW betreffen.

Eine Übersicht sämtlicher von der Verwaltungsgesellschaft verwalteten OGAWs befindet sich auf der Webseite des LAFV Liechtensteinischer Anlagefondsverband unter www.lafv.li.

4.3.1 Verwaltungsrat

Präsident: Heimo Quaderer, Managing Partner der Principal Vermögensverwaltung AG, Schaan

Mitglieder: S.K.K.H. Simeon von Habsburg, Erzherzog von Österreich, Managing Partner der Principal Vermögensverwaltung AG, Schaan

Hugo Quaderer, unabhängiger Verwaltungsrat der IFM Independent Fund Management AG, Schaan

4.3.2 Geschäftsleitung

Vorsitzender: Luis Ott, Geschäftsführer

Mitglieder: Alexander Wymann, stv. Geschäftsführer

Michael Oehry

Ramon Schäfer

4.4 Asset Manager

Als Asset Manager für den OGAW fungiert die Solidum Partners AG, Mühlebachstrasse 70, CH-8008 Zürich.

Die Solidum Partners AG wurde im September 2004 gegründet und wird durch die Eidgenössische Finanzmarktaufsicht FINMA prudenziell beaufsichtigt. Sie ist eine unabhängige Vermögensverwaltungsfirma, welche sich auf das Fondsmanagement von verbrieften Versicherungsanlagen (Insurance Linked Securities) spezialisiert hat.

Die Aufgabe des Asset Managers ist insbesondere die eigenständige tägliche Umsetzung der Anlagepolitik und die Führung der Tagesgeschäfte des OGAW sowie anderer damit verbundenen Dienstleistungen unter der Aufsicht, Kontrolle und Verantwortung der Verwaltungsgesellschaft. Die Erfüllung dieser Aufgaben erfolgt unter Beachtung der Grundsätze der Anlagepolitik und der Anlagebeschränkungen des OGAW, wie sie in diesem Prospekt beschrieben sind, sowie der gesetzlichen Anlagebeschränkungen.

Der Asset Manager hat das Recht, sich auf eigene Kosten und Verantwortung von Dritten beraten zu lassen.

Die genaue Ausführung des Auftrags regelt ein zwischen der Verwaltungsgesellschaft und der Solidum Partners AG abgeschlossener Vermögensverwaltungsvertrag.

4.5 Anlageberater

Es wurde kein Anlageberater bestellt.

4.6 Vertriebsstelle

Als Vertriebsstelle für den OGAW fungiert die Verwaltungsgesellschaft.

Zudem fungiert die Reuss Private Access AG, Industriering 3, FL-9491 Ruggell als Vertriebsstelle.

Die genaue Ausführung des Auftrags regelt ein zwischen der Verwaltungsgesellschaft und der Reuss Private Access AG abgeschlossener Vertriebsvertrag.

Der hier verwendete Begriff "Vertriebsstelle" beinhaltet auch die Begriffe "Vertriebsträger" und "Vertriebspartner".

4.7 Verwahrstelle

Als Verwahrstelle fungiert die Liechtensteinische Landesbank AG, Städtle 44, FL-9490 Vaduz.

Die Liechtensteinische Landesbank Aktiengesellschaft besteht seit 1861. Die Haupttätigkeiten der Bank liegen in der Anlageberatung und Vermögensverwaltung sowie im Kreditgeschäft. Weitere Informationen zur Verwahrstelle (z.B. Geschäftsberichte, Broschüren, etc.) können direkt an ihrem Sitz oder online auf ihrer Webseite www.llb.li bezogen werden.

Die Verwahrstelle verwahrt die verwahrfähigen Finanzinstrumente für Rechnung des OGAW. Sie kann sie ganz oder teilweise anderen Banken, Finanzinstituten und anerkannten Clearinghäusern, welche die gesetzlichen Anforderungen erfüllen, zur Verwahrung anvertrauen.

Die Funktion der Verwahrstelle und deren Haftung richten sich nach dem Gesetz vom 28. Juni 2011 über bestimmte Organismen für gemeinsame Anlagen in Wertpapieren (UCITSG) und der entsprechenden Verordnung in der jeweils geltenden Fassung, dem Verwahrstellenvertrag, und den konstituierenden Dokumenten des OGAW. Sie handelt unabhängig von der Verwaltungsgesellschaft und ausschliesslich im Interesse der Anleger.

Das UCITSG sieht eine Trennung der Verwaltung und der Verwahrung von OGAW vor. Die Verwahrstelle verwahrt die verwahrfähigen Finanzinstrumente auf gesonderten Konten, die auf den Namen des OGAW oder der für den OGAW handelnden Verwaltungsgesellschaft eröffnet wurden und überwacht, ob die Weisungen der Verwaltungsgesellschaft über die Vermögensgegenstände den Vorschriften des UCITSG und den konstituierenden Dokumenten entsprechen. Für diese Zwecke überwacht die Verwahrstelle insbesondere die Einhaltung der Anlagebeschränkungen und Verschuldungsgrenzen durch den OGAW.

Die Verwahrstelle führt darüber hinaus im Auftrag der Verwaltungsgesellschaft das Anteilsregister des OGAW.

Die Pflichten der Verwahrstelle richten sich nach Art. 33 UCITSG. Die Verwahrstelle stellt sicher, dass

- ◆ Verkauf, Ausgabe, Rücknahme, Auszahlung und Annullierung von Anteilen des OGAW nach Massgabe der Bestimmungen des UCITSG und den konstituierenden Dokumenten erfolgen,
- ◆ die Bewertung der Anteile des OGAW nach Massgabe der Bestimmungen des UCITSG und den konstituierenden Dokumenten erfolgt,
- ◆ bei Transaktionen mit Vermögenswerten des OGAW der Gegenwert innerhalb der üblichen Fristen an den OGAW überwiesen wird,
- ◆ die Erträge des OGAW nach Massgabe der Bestimmungen des UCITSG und den konstituierenden Dokumenten verwendet werden;
- ◆ die Cashflows des OGAW ordnungsgemäss überwacht werden und insbesondere zu gewährleisten, dass sämtliche bei der Zeichnung von Anteilen eines OGAW von Anlegern oder im Namen von Anlegern geleistete Zahlungen eingegangen sind und dass sämtliche Gelder des OGAW nach Massgabe der Bestimmungen des UCITSG und der konstituierenden Dokumente verbucht wurden.

Unterverwahrung

Die Verwahrstelle kann die Verwahrungsaufgabe auf andere Unternehmen (Unterverwahrer) übertragen. Eine Liste der für die Verwahrung der im Namen und für Rechnung des OGAW gehaltenen Vermögensgegenstände eingesetzten Unterverwahrer kann bei der Verwahrstelle beantragt werden.

Aus dieser Übertragung ergeben sich keine Interessenkonflikte.

Informationen über die Verwahrstelle

Die Anleger des OGAW haben jederzeit die Möglichkeit persönlich bei der Verwahrstelle kostenlos Informationen auf dem neuesten Stand über die Aufgaben und Pflichten der Verwahrstelle, die Unterverwahrer, die möglichen Interessenkonflikte im Zusammenhang mit der Tätigkeit der Verwahrer und der Unterverwahrer sowie Informationen über den OGAW unter den oben erwähnten Kontaktdaten zu beantragen.

Die Verwahrstelle unterzieht sich den Bestimmungen des liechtensteinischen FATCA-Abkommens sowie den entsprechenden Ausführungsvorschriften im liechtensteinischen FATCA-Gesetz.

4.8 Wirtschaftsprüfer des OGAW und der Verwaltungsgesellschaft

Ernst & Young AG, Schanzenstrasse 4a, CH-3008 Bern

Der OGAW und die Verwaltungsgesellschaft haben ihre Geschäftstätigkeit durch einen von ihnen unabhängigen und von der FMA nach dem UCITSG anerkannten Wirtschaftsprüfer jährlich prüfen zu lassen.

5 Allgemeine Anlagegrundsätze und –beschränkungen

Das Vermögen des OGAW wird unter Beachtung des Grundsatzes der Risikostreuung im Sinne der Regeln des UCITSG und nach den in Artikel 28 des Treuhandvertrags sowie nach den im Anhang A „OGAW im Überblick“ beschriebenen anlagepolitischen Grundsätzen und innerhalb der Anlagebeschränkungen angelegt.

5.1 Ziel der Anlagepolitik

Das Ziel der Anlagepolitik des OGAW wird im Anhang A „OGAW im Überblick“ beschrieben.

Es handelt sich um einen aktiv gemanagten OGAW ohne Bezugnahme auf eine Benchmark.

5.2 Anlagepolitik des OGAW

Die fondsspezifische Anlagepolitik wird für den OGAW im Anhang A „OGAW im Überblick“ beschrieben.

Die in Artikel 28 und 29 des Treuhandvertrags dargestellten allgemeinen Anlagegrundsätze und Anlagebeschränkungen gelten für den OGAW, sofern keine Abweichungen oder Ergänzungen im Anhang A „OGAW im Überblick“ enthalten sind.

5.3 Rechnungs-/Referenzwährung des OGAW

Die Rechnungswährung des OGAW sowie die Referenzwährung pro Anteilsklasse werden im Anhang A „OGAW im Überblick“ genannt.

Bei der Rechnungswährung handelt es sich um die Währung, in der die Buchführung des OGAW erfolgt. Bei der Referenzwährung handelt es sich um die Währung, in der die Performance und der Nettoinventarwert der Anteilsklassen berechnet werden. Die Anlagen erfolgen in den Währungen, welche sich für die Wertentwicklung des OGAW optimal eignen.

5.4 Profil des typischen Anlegers

Das Profil des typischen Anlegers des OGAW ist im Anhang A „OGAW im Überblick“ beschrieben.

6 Anlagevorschriften

6.1 Zugelassene Anlagen

Der OGAW darf die Vermögensgegenstände für Rechnung seiner Anleger ausschliesslich in einen oder mehrere der folgenden Vermögensgegenstände anlegen:

6.1.1 Wertpapiere und Geldmarktinstrumente:

- a) die an einem geregelten Markt im Sinne von Art. 4 Abs. 1 Ziff. 21 der Richtlinie 2014/65/EU notiert oder gehandelt werden;
- b) die an einem anderen geregelten Markt eines EWR-Mitgliedstaats, der anerkannt, für das Publikum offen und dessen Funktionsweise ordnungsgemäss ist, gehandelt werden;
- c) die an einer Wertpapierbörse eines Drittstaates amtlich notiert oder an einem anderen Markt eines europäischen, amerikanischen, asiatischen,

afrikanischen oder ozeanischen Land gehandelt werden, der anerkannt, für das Publikum offen und dessen Funktionsweise ordnungsgemäss ist.

6.1.2 Wertpapiere aus Neuemissionen, sofern:

- a) die Emissionsbedingungen die Verpflichtung enthalten, dass die Zulassung zur amtlichen Notierung bzw. zum Handel an einer der unter Ziffer 6.1.1 a) bis c) erwähnten Wertpapierbörsen bzw. an einem dort erwähnten geregelten Markt beantragt wurde und
- b) diese Zulassung spätestens vor Ablauf eines Jahres nach der Emission erlangt wird.

6.1.3 Anteile von OGAW und anderen mit einem OGAW vergleichbaren Organismen für gemeinsame Anlagen im Sinne von Art. 3 Abs. 1 Ziffer 17 UCITSG, sofern diese nach ihren konstituierenden Dokumenten höchstens 10% ihres Vermögens in Anteile eines anderen OGAW oder vergleichbarer Organismen für gemeinsame Anlagen anlegen dürfen;

6.1.4 Sichteinlagen oder kündbare Einlagen mit einer Laufzeit von höchstens zwölf Monaten bei Kreditinstituten, die ihren Sitz in einem EWR-Mitgliedstaat oder einem Drittstaat haben, dessen Aufsichtsrecht dem des EWR-Rechts gleichwertig ist;

6.1.5 Derivate, deren Basiswert Anlagegegenstände im Sinne von Art. 51 UCITSG oder Finanzindizes, Zinssätze, Wechselkurse oder Währungen sind. Im Fall von Geschäften mit OTC-Derivaten müssen die Gegenparteien beaufsichtigte Institute einer von der FMA zugelassenen Kategorie sein und die OTC-Derivate einer zuverlässigen und überprüfbaren Bewertung auf Tagesbasis unterliegen und jederzeit auf Initiative des OGAW zum angemessenen Zeitwert veräussert, liquidiert oder durch ein Gegengeschäft glattgestellt werden können;

6.1.6 Geldmarktinstrumente, die nicht auf einem geregelten Markt gehandelt werden, sofern die Emission oder der Emittent dieser Instrumente Vorschriften über den Einlagen- und den Anlegerschutz unterliegt, vorausgesetzt, sie werden:

- a) von einer zentralstaatlichen, regionalen oder lokalen Körperschaft oder der Zentralbank eines EWR-Mitgliedstaats, der Europäischen Zentralbank, der Gemeinschaft oder der Europäischen Investitionsbank, einem Drittstaat oder, sofern dieser ein Bundesstaat ist, einem Gliedstaat der Föderation oder von einer internationalen Einrichtung öffentlich-rechtlichen Charakters, der mindestens ein EWR-Mitgliedstaat angehört, ausgegeben oder garantiert;
- b) von einem Unternehmen ausgegeben, dessen Wertpapiere auf den unter Bst. a bezeichneten geregelten Märkten gehandelt werden;
- c) von einem Institut, das gemäss den im EWR-Recht festgelegten Kriterien einer Aufsicht unterstellt ist oder einem Institut ausgegeben oder garantiert, dessen Aufsichtsrecht dem EWR-Recht gleichwertig ist und das dieses Recht einhält; oder
- d) von einem Emittenten ausgegeben, der einer von der FMA zugelassenen Kategorie angehört, sofern für Anlagen in diesen Instrumenten den Buchstaben a bis c gleichwertige Anlegerschutzvorschriften gelten und der Emittent entweder ein Unternehmen mit einem Eigenkapital in Höhe von mindestens 10 Millionen Euro ist und seinen Jahresabschluss nach den Vorschriften der Richtlinie 78/660/EWG, in Liechtenstein umgesetzt durch PGR erstellt und veröffentlicht, oder ein gruppenzugehöriger Rechtsträger ist, der für die Finanzierung der Unternehmensgruppe mit zumindest einer börsennotierten Gesellschaft zuständig ist oder ein Rechtsträger ist, der die wertpapiermässige Unterlegung von Verbindlichkeiten durch Nutzung einer von einer Bank eingeräumten Kreditlinie finanzieren soll.

6.1.7 Die Verwaltungsgesellschaft darf daneben flüssige Mittel halten.

6.2 Nicht zugelassene Anlagen

Die Verwaltungsgesellschaft darf nicht:

6.2.1 mehr als 10% des Vermögens des OGAW in andere als die in Ziffer 6.1 genannten Wertpapiere und Geldmarktinstrumente anlegen;

6.2.2 Edelmetalle oder Zertifikate über Edelmetalle erwerben;

6.2.3 noch ungedeckte Leerverkäufe tätigen.

6.3 Anlagegrenzen

A. Für den OGAW sind folgende Anlagegrenzen einzuhalten:

6.3.1 Der OGAW darf höchstens 5% seines Vermögens in Wertpapieren oder Geldmarktinstrumenten desselben Emittenten und höchstens 20% seines Vermögens in Einlagen desselben Emittenten anlegen.

6.3.2 Das Ausfallrisiko aus Geschäften des OGAW mit OTC-Derivaten mit einem Kreditinstitut als Gegenpartei, das seinen Sitz in einem EWR-Mitgliedstaat oder einem Drittstaat hat, dessen Aufsichtsrecht dem des EWR-Rechts gleichwertig ist, darf 10% des Vermögens des OGAW nicht überschreiten; bei anderen Gegenparteien beträgt das maximale Ausfallrisiko 5% des Vermögens.

6.3.3 Sofern der Gesamtwert der Wertpapiere und Geldmarktinstrumente der Emittenten, bei denen der OGAW jeweils mehr als 5% seines Vermögens anlegt, 40% seines Vermögens nicht überschreitet, ist die in Ziffer 6.3.1 genannte Emittentengrenze von 5% auf 10% angehoben. Die Begrenzung auf 40% findet keine Anwendung für Einlagen oder auf Geschäfte mit OTC-Derivaten mit beaufsichtigten Finanzinstituten. Bei Inanspruchnahme der Anhebung werden die Wertpapiere und Geldmarktinstrumente nach Ziffer 6.3.5 und die Schuldverschreibungen nach Ziffer 6.3.6 nicht berücksichtigt.

6.3.4 Ungeachtet der Einzelobergrenzen nach Ziffer 6.3.1 und 6.3.2 darf ein OGAW folgendes nicht kombinieren, wenn dies zu einer Anlage von mehr als 20% seines Vermögens bei ein und derselben Einrichtung führen würde:

- a) von dieser Einrichtung ausgegebene Wertpapiere oder Geldmarktinstrumente;
- b) Einlagen bei dieser Einrichtung;
- c) von dieser Einrichtung erworbene OTC-Derivate.

6.3.5 Sofern die Wertpapiere oder Geldmarktinstrumente von einem EWR-Mitgliedstaat oder seinen Gebietskörperschaften, von einem Drittstaat oder von einer internationalen Einrichtung öffentlich-rechtlichen Charakters, der mindestens ein EWR-Mitgliedstaat angehört, ausgegeben oder garantiert werden, ist die in Ziffer 6.3.1 genannte Obergrenze von 5% auf höchstens 35% angehoben.

6.3.6 Sofern Schuldverschreibungen von einem Kreditinstitut mit Sitz in einem EWR-Mitgliedstaat ausgegeben werden, das aufgrund gesetzlicher Vorschriften zum Schutz der Inhaber dieser Schuldverschreibungen einer besonderen öffentlichen Aufsicht unterliegt und insbesondere die Erträge aus der Emission dieser Schuldverschreibungen in Vermögenswerte anzulegen hat, die während der gesamten Laufzeit der Schuldverschreibungen die sich daraus ergebenden Verbindlichkeiten ausreichend decken und vorrangig für die beim Ausfall des

Emittenten fällig werdende Rückzahlung des Kapitals und der Zinsen bestimmt sind, ist für solche Schuldverschreibungen die in Ziffer 6.3.1 genannte Obergrenze von 5% auf höchstens 25% angehoben. In diesem Fall darf der Gesamtwert der Anlagen 80% des Vermögens des OGAW nicht überschreiten.

- 6.3.7** Die in Ziffer 6.3.1 bis 6.3.6 genannten Grenzen dürfen nicht kumuliert werden. Die maximale Emittentengrenze beträgt 35% des Vermögens des OGAW.
- 6.3.8** Gesellschaften derselben Unternehmensgruppe gelten für die Berechnung der in Ziffer 6.3 vorgesehenen Anlagegrenzen als ein einziger Emittent. Für Anlagen in Wertpapieren und Geldmarktinstrumenten derselben Unternehmensgruppe ist die Emittentengrenze auf zusammen 20% des Vermögens des OGAW angehoben.
- 6.3.9** Der OGAW darf höchstens 10% seines Vermögens in Anteilen an anderen OGAW oder an anderen mit einem OGAW vergleichbaren Organismen für gemeinsame Anlagen anlegen.
- 6.3.10** Machen die Anlagen in Ziff. 6.3.9 einen wesentlichen Teil des Vermögens des OGAW aus muss der fondsspezifische Anhang über die maximale Höhe und der Jahresbericht über den maximalen Anteil der Verwaltungsgebühren informieren, die vom OGAW selbst und von den Organismen für gemeinsame Anlagen nach Ziff. 6.3.9, deren Anteile erworben wurden, zu tragen sind.
- 6.3.11** Werden Anteile unmittelbar oder mittelbar von der Verwaltungsgesellschaft des OGAW oder von einer Gesellschaft verwaltet, mit der die Verwaltungsgesellschaft des OGAW durch eine gemeinsame Verwaltung, Kontrolle oder qualifizierte Beteiligung verbunden ist, dürfen weder die Verwaltungsgesellschaft des OGAW noch die andere Gesellschaft für die Anteilsausgabe oder -rücknahme an den oder von dem OGAW Gebühren berechnen.
- 6.3.12** Eine Verwaltungsgesellschaft erwirbt für keine von ihr verwalteten OGAW Stimmrechtsaktien desselben Emittenten, mit denen sie einen nennenswerten Einfluss auf die Geschäftsführung des Emittenten ausüben kann. Ein nennenswerter Einfluss wird ab 10% der Stimmrechte des Emittenten vermutet. Gilt in einem anderen EWR-Mitgliedstaat eine niedrigere Grenze für den Erwerb von Stimmrechtsaktien desselben Emittenten, ist diese Grenze für die Verwaltungsgesellschaft massgebend, wenn sie für einen OGAW Aktien eines Emittenten mit Sitz in diesem EWR-Mitgliedstaat erwirbt.
- 6.3.13** Der OGAW darf Finanzinstrumente desselben Emittenten in einem Umfang von höchstens:
- 10% des Grundkapitals des Emittenten erworben werden, soweit stimmrechtslose Aktien betroffen sind;
 - 10% des Gesamtnennbetrags der in Umlauf befindlichen Schuldverschreibungen oder Geldmarktinstrumente des Emittenten erworben werden, soweit Schuldverschreibungen oder Geldmarktinstrumente betroffen sind. Diese Grenze braucht nicht eingehalten zu werden, wenn sich der Gesamtnennbetrag zum Zeitpunkt des Erwerbs nicht ermitteln lässt;
 - 25% der Anteile desselben Organismus erworben werden, soweit Anteile von anderen OGAW oder von mit einem OGAW vergleichbaren Organismen für gemeinsame Anlagen betroffen sind. Diese bestimmte Grenze braucht nicht eingehalten zu werden, wenn sich der Nettobetrag zum Zeitpunkt des Erwerbs nicht ermitteln lässt.
- 6.3.14** Ziffer 6.3.12 und 6.3.13 sind nicht anzuwenden:
- auf Wertpapiere und Geldmarktinstrumente, die von einem staatlichen Emittenten ausgegeben oder garantiert werden;

- b) auf Aktien, die der OGAW an dem Kapital einer Gesellschaft eines Drittstaates besitzt, die ihr Vermögen im Wesentlichen in Wertpapieren von Emittenten anlegt, die in diesem Drittstaat ansässig sind, wenn eine derartige Beteiligung für den OGAW aufgrund der Rechtsvorschriften dieses Drittstaates die einzige Möglichkeit darstellt, Anlagen in Wertpapieren von Emittenten dieses Landes zu tätigen. Dabei sind die Voraussetzungen des UCITSG zu beachten;
- c) auf von Verwaltungsgesellschaften gehaltene Aktien am Kapital ihrer Tochtergesellschaften, die im Niederlassungsstaat ausschliesslich für die Verwaltungsgesellschaft den Rückkauf von Aktien auf Wunsch der Anleger organisieren.

Zusätzlich zu den aufgeführten Beschränkungen gemäss Ziffer 6.3.1 – 6.3.14 sind allfällige weitere Beschränkungen in Anhang A „OGAW im Überblick“ zu beachten.

B. Von den Anlagegrenzen darf in den folgenden Fällen abgewichen werden:

- 6.3.15** Der OGAW muss die Anlagegrenzen bei der Ausübung von zu seinem Vermögen zählenden Bezugsrechten aus Wertpapieren oder Geldmarktinstrumenten nicht einhalten, jedoch innerhalb angemessener Frist korrigieren.
- 6.3.16** Bei Verletzung der Anlagegrenzen hat die Verwaltungsgesellschaft als vorrangiges Ziel die Normalisierung dieser Lage unter Berücksichtigung des besten Interesses der Anleger herbeizuführen.
- 6.3.17** Der OGAW darf binnen der ersten sechs Monate nach seiner Liberierung von den Anlagegrenzen nach Kapitel 6.3 abweichen. Die Kapitel 6.1 und 6.2 bleiben von dieser Ausnahme unberührt und sind jederzeit einzuhalten. Dem Gebot der Risikostreuung ist weiterhin Folge zu leisten.

C. Aktive Anlagegrenzverstösse:

- 6.3.18** Ein eingetretener Schaden, welcher aufgrund einer aktiven Verletzung der Anlagegrenzen/Anlagevorschriften entstanden ist, muss gemäss jeweils den gültigen Wohlverhaltensregeln der FMA dem OGAW umgehend ersetzt werden. Die FMA ist, unabhängig davon ob aus der Korrektur des aktiven Anlagegrenzverstosses ein Verlust oder ein Gewinn entstanden ist, umgehend nach Wiederherstellung des rechtmässigen Zustandes über den aktiven Anlagegrenzverstoss zu informieren.

6.4 Begrenzung der Kreditaufnahme sowie Verbot der Kreditgewährung und Bürgschaft

- 6.4.1** Das Vermögen des OGAW darf nicht verpfändet oder sonst belastet werden, zur Sicherung übereignet oder zur Sicherung abgetreten werden, es sei denn, es handelt sich um Kreditaufnahmen im Sinne der nachstehenden Ziffer 6.4.2 oder um Sicherheitsleistungen im Rahmen der Abwicklung von Geschäften mit Finanzinstrumenten.
- 6.4.2** Die Kreditaufnahme durch den OGAW ist auf vorübergehende Kredite begrenzt, bei denen die Kreditaufnahme 10% des Vermögens des OGAW nicht überschreitet; die Grenze gilt nicht für den Erwerb von Fremdwährungen durch ein "Back-to-back-Darlehen".

6.4.3 Ein OGAW darf weder Kredite gewähren noch Dritten als Bürge eintreten. Gegen diese Verbote verstossende Abreden binden weder den OGAW noch die Anleger.

6.4.4 Ziffer 6.4.3 steht dem Erwerb von noch nicht voll eingezahlten Finanzinstrumenten nicht entgegen.

6.5 Wertpapierfinanzierungsgeschäfte, Risikomanagement, Derivateinsatz, Techniken und Instrumente

Das mit Derivaten verbundene Gesamtrisiko darf den Gesamtnettowert des Vermögens des OGAW nicht überschreiten. Die Verwaltungsgesellschaft darf als Teil der Anlagestrategie innerhalb der in Art. 53 UCITSG festgelegten Grenzen Anlagen in Derivaten tätigen, sofern das Gesamtrisiko der Basiswerte die Anlagegrenzen des Art. 54 UCITSG nicht überschreitet. Bei der Berechnung dieses Risikos werden der Marktwert der Basiswerte, das Ausfallrisiko, künftige Marktfluktuationen und die Liquidationsfrist der Positionen berücksichtigt.

Sofern dem Schutz der Anleger und öffentlichen Interesse nichts entgegen stehen, sind Anlagen des OGAW in indexbasierten Derivaten in Bezug auf die Obergrenzen des Art. 54 UCITSG nicht zu berücksichtigen.

Wenn ein Derivat in ein Wertpapier oder ein Geldmarktinstrument eingebettet ist, muss es hinsichtlich der Einhaltung der Vorschriften von Art. 54 UCITSG mit berücksichtigt werden.

Der OGAW darf mit Genehmigung der FMA zur effizienten Verwaltung der Portfolios unter Einhaltung der Bestimmungen des UCITSG Techniken und Instrumente einsetzen, die Wertpapiere und Geldmarktinstrumente zum Gegenstand haben. Diese Transaktionen müssen bei der Bestimmung des Gesamtrisikos mitberücksichtigt werden.

6.5.1 Wertpapierfinanzierungsgeschäfte

Sofern im Prospekt sowie im Anhang A "OGAW im Überblick" angegeben, ist der OGAW berechtigt, gemäss der Verordnung (EU) 2015/2365 (SFTR) Wertpapierfinanzierungsgeschäfte, einschliesslich Wertpapierpensionsgeschäften, umgekehrten Pensionsgeschäften (Repurchase und Reverse Repurchase Agreements), Wertpapierleihgeschäften und/oder Gesamttrendite-Swaps (Total Return Swaps), unter Beachtung der dort festgelegten Bedingungen und Beschränkungen, einzugehen.

Wenn der OGAW Wertpapierfinanzierungsgeschäfte tätigen darf, können alle Arten von Vermögenswerten, die der OGAW gemäss seinem Anlageziel und seinen Anlagevorschriften halten darf, Gegenstand eines Wertpapierfinanzierungsgeschäfts sein.

Die Vertragspartner für **Wertpapierfinanzierungsgeschäfte** werden nach folgenden Kriterien ausgewählt:

- ◆ Preis des Finanzinstruments,
- ◆ Kosten der Auftragsausführung,
- ◆ Geschwindigkeit der Ausführung,
- ◆ Wahrscheinlichkeit der Ausführung bzw. Abwicklung,
- ◆ Umfang und Art der Order,
- ◆ Zeitpunkt der Order,
- ◆ Sonstige, die Ausführung der Order beeinflussende Faktoren (u.a. Bonität des Kontrahenten)

Die Kriterien können in Abhängigkeit von der Art des Handelsauftrags unterschiedlich gewichtet werden.

Wertpapierleihe (Securities Lending)

Sofern im Anhang A "OGAW im Überblick" angegeben, ist die Verwaltungsgesellschaft berechtigt Teile des Wertpapierbestandes des OGAW an Dritte zu verleihen („**Wertpapierleihe**“, „**Securities Lending**“). Im Allgemeinen dürfen Wertpapierleihgeschäfte nur über anerkannte Clearingorganisationen, wie Clearstream International oder Euroclear, sowie über erstrangige Banken, Wertpapierfirmen, Finanzdienstleistungsinstitute, oder Versicherungsunternehmen, welche auf die Wertpapierleihe spezialisiert sind, innerhalb deren festgesetzten Rahmenbedingungen erfolgen. Die Auswahl der Vertragspartner erfolgt mit der gebotenen Sachkenntnis, Sorgfalt und Gewissenhaftigkeit. Bei einem Wertpapierleihgeschäft muss die Verwaltungsgesellschaft bzw. die Verwahrstelle des OGAW grundsätzlich Sicherheiten erhalten, deren Wert mindestens der Gesamtbewertung der verliehenen Wertpapiere und den eventuell aufgelaufenen Zinsen entspricht. Diese Sicherheiten müssen in einer zulässigen Form von finanziellen Sicherheiten begeben werden. Derartige Sicherheiten sind nicht erforderlich, falls die Wertpapierverleihung über Clearstream International oder Euroclear oder eine andere gleichwertige Organisation erfolgt, wodurch dem OGAW die Erstattung des Wertes der verliehenen Wertpapiere zugesichert ist.

Ausgeliehene Wertschriften sind bei der Einhaltung der Anlagevorschriften weiterhin zu berücksichtigen.

Bei Abschluss eines Wertpapierleihvertrags stellt die Verwaltungsgesellschaft im Namen des OGAW sicher, dass alle verliehenen Wertpapiere jederzeit zurückgefordert und der Vertrag jederzeit gekündigt werden können.

Die Verwaltungsgesellschaft hat die Verwahrstelle als Wertpapierleihstelle ernannt. Die Verwahrstelle darf bis maximal 50% der Erträge aus der Wertpapierleihe zur Deckung ihrer direkten und indirekten Kosten einbehalten. Die Verwaltungsgesellschaft und die Verwahrstelle sind keine verbundenen Unternehmen.

Die Wertpapierleihe ist mit Risiken verbunden, insbesondere das Risiko aus dem Collateral Management im Zusammenhang mit OTC-Finanzderivaten und effizienten Portfoliomanagement-Techniken. Für weitere Ausführungen zu diesen Risiken wird auf Ziffer 7. Risikohinweise verwiesen.

Der Jahresbericht gibt Auskunft über den Anteil des Fondsvermögens, welcher zum Abschlussstichtag Gegenstand von Wertpapierleihgeschäften war.

Pensionsgeschäfte

Soweit im Anhang A "OGAW im Überblick" angegeben, darf sich die Verwaltungsgesellschaft für einen OGAW akzessorisch an **Pensionsgeschäften** ("Repurchase Agreements" bzw. "Reverse Repurchase Agreements") beteiligen, die aus Käufen und Verkäufen von Wertpapieren bestehen, bei denen die Vereinbarungen dem Verkäufer das Recht oder die Pflicht einräumen, die verkauften Wertpapiere vom Erwerber zu einem Preis und innerhalb einer Frist zurückzukaufen, die zwischen den beiden Parteien bei Vertragsabschluss vereinbart wurden.

Sie kann bei Pensionsgeschäften entweder als Käufer oder als Verkäufer auftreten. Eine Beteiligung an solchen Geschäften unterliegt jedoch folgenden Richtlinien:

- ◆ Wertpapiere dürfen nur über ein Pensionsgeschäft gekauft oder verkauft werden, wenn es sich bei der Gegenpartei um ein Finanzinstitut erstklassiger Bonität handelt, das sich auf diese Art von Geschäften spezialisiert hat. Die

Auswahl der Vertragspartner erfolgt mit der gebotenen Sachkenntnis, Sorgfalt und Gewissenhaftigkeit.

- ◆ Während der Laufzeit eines Pensionsgeschäftes dürfen die gekauften Wertpapiere vor Ausübung des Rechts auf den Rückkauf dieser Wertpapiere oder vor Ablauf der Rückkauffrist nicht veräußert werden.
- ◆ Es muss zusätzlich sichergestellt werden, dass der Umfang der Verpflichtungen bei Pensionsgeschäften so gestaltet ist, dass der OGAW seinen Verpflichtungen zur Rücknahme von Anteilen jederzeit nachkommen kann.
- ◆ Wertpapiere, welche als Basiswerte im Zusammenhang mit derivativen Finanzinstrumenten gebunden, ausgeliehen oder im Rahmen von, Reverse Repurchase Agreements' übernommen worden sind, dürfen nicht im Rahmen von, Repurchase Agreements' verkauft werden.
- ◆ Wenn ein OGAW ein Reverse-Repo-Geschäft vereinbart, sollte er dafür sorgen, dass er jederzeit den vollen Geldbetrag zurückfordern oder das Reverse-Repo-Geschäft entweder in aufgelaufener Gesamthöhe oder zu einem Mark-to-Market-Wert beenden kann. Kann der Geldbetrag jederzeit zu einem Mark-to-Market-Wert zurückgefordert werden, sollte der Mark-to-Market-Wert des Reverse Repo-Geschäfts zur Berechnung des Nettoinventarwerts des OGAW herangezogen werden.
- ◆ Wenn ein OGAW ein Reverse-Repo-Geschäft vereinbart, sollte er dafür sorgen, dass er jederzeit die dem Repo-Geschäft unterliegenden Wertpapiere zurückfordern oder das vereinbarte Repo-Geschäft beenden kann.
- ◆ Termin-Repo-Geschäfte und Reverse-Repo-Geschäfte bis maximal sieben Tage sollten als Vereinbarungen betrachtet werden, bei denen der OGAW die Vermögenswerte jederzeit zurückfordern kann.

Pensionsgeschäfte sind mit Risiken verbunden, insbesondere das Risiko aus dem Collateral Management im Zusammenhang mit OTC-Finanzderivaten und effizienten Portfoliomanagement-Techniken. Für weitere Ausführungen zu diesen Risiken wird auf Ziffer 7. Risikohinweise verwiesen.

Der Jahresbericht gibt Auskunft über den Anteil des Fondsvermögens, welcher zum Abschlussstichtag Gegenstand von Pensionsgeschäften war.

Total Return Swaps

Soweit im Anhang A "OGAW im Überblick" angegeben, ist der OGAW berechtigt Gesamtrendite-Swaps (Total Return Swaps) einzugehen.

Total Return Swaps sind Derivate, bei denen sämtliche Erträge und Wertschwankungen eines Basiswerts gegen eine vereinbarte feste Zinszahlung getauscht werden. Ein Vertragspartner, der Sicherungsnehmer, transferiert damit das gesamte Kredit- und Marktrisiko aus dem Basiswert auf den anderen Vertragspartner, den Sicherungsgeber. Im Gegenzug zahlt der Sicherungsnehmer eine Prämie an den Sicherungsgeber. Die Verwaltungsgesellschaft darf für den OGAW Total Return Swaps zu Absicherungszwecken und als Teil der Anlagestrategie tätigen. Grundsätzlich können alle für den OGAW erwerbenden Vermögensgegenstände Gegenstand von Total Return Swaps sein. Es dürfen bis zu 100 Prozent des Fondsvermögens Gegenstand solcher Geschäfte sein. Die Verwaltungsgesellschaft erwartet, dass im Einzelfall nicht mehr als 50 Prozent des Vermögen des OGAW Gegenstand von Total Return Swaps sind. Dies ist jedoch lediglich ein geschätzter Wert, der im Einzelfall überschritten werden kann. Die Erträge aus Total Return Swaps fließen – nach Abzug der Transaktionskosten – vollständig dem OGAW zu.

6.5.2 Risikomanagementverfahren

Die Verwaltungsgesellschaft verwendet ein Basismodell zur Berechnung der Risiken aus den Anlageinstrumenten, insbesondere in Bezug auf derivative Finanzinstrumente, und verwendet hierbei allgemein anerkannte Berechnungs-

methoden. Sie hat sicherzustellen, dass zu keinem Zeitpunkt das Risiko aus derivativen Finanzinstrumenten den Gesamtwert des Portfolios übersteigt und insbesondere keine Positionen eingegangen werden, die ein für das Vermögen unlimitiertes Risiko darstellen. Bei der Bemessung des Gesamtrisikos müssen sowohl sein Ausfallrisiko als auch die mit derivativen Finanzinstrumenten erzielte Hebelwirkung berücksichtigt werden. Kombinationen aus derivativen Finanzinstrumenten und Wertpapieren müssen diese Vorschriften ebenfalls zu jedem Zeitpunkt erfüllen.

Des Weiteren werden Nachhaltigkeitsrisiken im Rahmen des Risikomanagement-Verfahrens identifiziert, deren Auswirkungen auf einzelne Investments analysiert und in das Gesamtrisikoprofil miteinbezogen.

Die Verwaltungsgesellschaft kann sich für den OGAW insbesondere folgender derivativen Finanzinstrumente, Techniken und Instrumente bedienen:

6.5.3 Derivative Finanzinstrumente

Die Verwaltungsgesellschaft darf für die OGAW Derivatgeschäfte zum Zwecke der Absicherung, der effizienten Portfolioverwaltung, die Erzielung von Zusatzerträgen und als Teil der Anlagestrategie tätigen. Dadurch kann sich das Verlustrisiko des OGAW zumindest zeitweise erhöhen.

Das mit derivativen Finanzinstrumenten verbundene Risiko darf 100% des Nettofondsvermögens nicht überschreiten. Dabei darf das Gesamtrisiko 200% des jeweiligen Nettofondsvermögens nicht überschreiten. Bei einer gemäss UCITSG zulässigen Kreditaufnahme (Ziffer 6.4.2) darf das Gesamtrisiko insgesamt 210% des jeweiligen Nettofondsvermögens nicht übersteigen.

Die Verwaltungsgesellschaft wendet den Commitment Ansatz als Risikomanagementverfahren an.

Die Verwaltungsgesellschaft darf ausschliesslich die folgenden Grundformen von Derivaten oder Kombinationen aus diesen Derivaten oder Kombinationen aus anderen Vermögensgegenständen, die für den OGAW erworben werden dürfen, mit diesen Derivaten in den OGAW einsetzen:

- 6.5.3.1** Terminkontrakte auf Wertpapiere, Geldmarktinstrumente, Finanzindizes im Sinne des Artikels 9 Absatz 1 der Richtlinie 2007/16/EG, Zinssätze, Wechselkurse oder Währungen;
- 6.5.3.2** Optionen oder Optionsscheine auf Wertpapiere, Geldmarktinstrumente, Finanzindizes im Sinne des Artikels 9 Absatz 1 der Richtlinie 2007/16/EG, Zinssätze, Wechselkurse oder Währungen und auf Terminkontrakte nach Ziffer 6.5.2.1, wenn
 - ◆ eine Ausübung entweder während der gesamten Laufzeit oder zum Ende der Laufzeit möglich ist und
 - ◆ der Optionswert ein Bruchteil oder ein Vielfaches der Differenz zwischen Basispreis und Marktpreis des Basiswertes ist und null wird, wenn die Differenz das andere Vorzeichen hat;
- 6.5.3.3** Aktienswaps, Zinsswaps, Währungsswaps, Zins-Währungsswaps oder Sonderformen;
- 6.5.3.4** Optionen auf Swaps nach Ziffer 6.5.2.3, sofern sie die unter Ziffer 6.5.2.2 beschriebenen Eigenschaften aufweisen (Swaptions);

6.5.3.5 Credit Default Swaps, sofern sie ausschliesslich und nachvollziehbar der Absicherung des Kreditrisikos von genau zuordenbaren Vermögensgegenständen des OGAW dienen.

Die vorstehenden Finanzinstrumente können selbstständiger Vermögensgegenstand sein, aber auch Bestandteil von Vermögensgegenständen.

Terminkontrakte

Die Verwaltungsgesellschaft darf für Rechnung des OGAW im Rahmen der Anlagegrundsätze Terminkontrakte auf für den OGAW erwerbbar Wertpapiere und Geldmarktinstrumente sowie auf Finanzindizes im Sinne des Artikels 9 Absatz 1 der Richtlinie 2007/16/EG, Zinssätze, Wechselkurse oder Währungen abschliessen. Terminkontrakte sind für beide Vertragspartner unbedingt verpflichtende Vereinbarungen, zu einem bestimmten Zeitpunkt, dem Fälligkeitsdatum, oder innerhalb eines bestimmten Zeitraumes eine bestimmte Menge eines bestimmten Basiswertes zu einem im Voraus bestimmten Preis zu kaufen bzw. zu verkaufen.

Optionsgeschäfte

Die Verwaltungsgesellschaft darf für Rechnung des OGAW im Rahmen der Anlagegrundsätze Kaufoptionen und Verkaufsoptionen auf Wertpapiere und Geldmarktinstrumente sowie auf Finanzindizes im Sinne des Artikels 9 Absatz 1 der Richtlinie 2007/16/EG, Zinssätze, Wechselkurse oder Währungen kaufen und verkaufen sowie mit Optionsscheinen handeln. Optionsgeschäfte beinhalten, dass einem Dritten gegen Entgelt (Optionsprämie) das Recht eingeräumt wird, während einer bestimmten Zeit oder am Ende eines bestimmten Zeitraums zu einem von vornherein vereinbarten Preis (Basispreis) die Lieferung oder die Abnahme von Vermögensgegenständen oder die Zahlung eines Differenzbetrags zu verlangen oder auch entsprechende Optionsrechte zu erwerben. Die Optionen oder Optionsscheine müssen eine Ausübung während der gesamten Laufzeit oder zum Ende der Laufzeit vorsehen. Zudem muss der Optionswert zum Ausübungszeitpunkt ein Bruchteil oder ein Vielfaches der Differenz zwischen Basispreis und Marktpreis des Basiswertes darstellen und null werden, wenn die Differenz das andere Vorzeichen hat.

Swaps

Die Verwaltungsgesellschaft darf für Rechnung des OGAW im Rahmen der Anlagegrundsätze Zinsswaps, Währungsswaps und Zins-Währungsswaps abschliessen. Swaps sind Tauschverträge, bei denen die dem Geschäft zugrunde liegenden Zahlungsströme oder Risiken zwischen den Vertragspartnern ausgetauscht werden.

Swaptions

Swaptions sind Optionen auf Swaps. Für Rechnung des OGAW dürfen nur solche Swaptions erworben werden, die sich aus den oben beschriebenen Optionen und Swaps zusammensetzen. Eine Swaption ist das Recht, nicht aber die Verpflichtung, zu einem bestimmten Zeitpunkt oder innerhalb einer bestimmten Frist in einen hinsichtlich der Konditionen genau spezifizierten Swap einzutreten. Im Übrigen gelten die im Zusammenhang mit Optionsgeschäften dargestellten Grundsätze.

Credit Default Swaps

Credit Default Swaps sind Kreditderivate, die es ermöglichen, ein potenzielles Kreditausfallvolumen auf andere zu übertragen. Im Gegenzug zur Übernahme des Kreditausfallrisikos zahlt der Verkäufer des Risikos eine Prämie an seinen Vertragspartner. Die Verwaltungsgesellschaft darf für den OGAW nur einfache, standardisierte Credit Default Swaps erwerben, die zur Absicherung einzelner Kreditrisiken im OGAW eingesetzt werden. Im Übrigen gelten die Ausführungen zu Swaps entsprechend.

In Wertpapieren verbriefte Finanzinstrumente

Die Verwaltungsgesellschaft kann die vorstehend beschriebenen Finanzinstrumente auch erwerben, wenn diese in Wertpapieren verbrieft sind. Dabei können die Geschäfte, die Finanzinstrumente zum Gegenstand haben, auch nur teilweise in Wertpapieren enthalten sein (z.B. Optionsanleihen). Die Aussagen zu Chancen und Risiken gelten für solche verbrieften Finanzinstrumente entsprechend, jedoch mit der Massgabe, dass das Verlustrisiko bei verbrieften Finanzinstrumenten auf den Wert des Wertpapiers beschränkt ist.

OTC-Derivatgeschäfte

Die Verwaltungsgesellschaft darf sowohl Derivatgeschäfte tätigen, die an einer Börse zum Handel zugelassen oder in einen anderen organisierten Markt einbezogen sind, als auch sogenannte Over-the-counter-(OTC)-Geschäfte.

Derivatgeschäfte, die nicht zum Handel an einer Börse zugelassen oder in einen anderen organisierten Markt einbezogen sind, darf die Verwaltungsgesellschaft nur mit geeigneten Kreditinstituten oder Finanzdienstleistungsinstituten auf der Basis standardisierter Rahmenverträge tätigen. Bei ausserbörslich gehandelten Derivaten wird das Kontrahentenrisiko bezüglich eines Vertragspartners auf 5% des Wertes des Vermögens des OGAW beschränkt. Ist der Vertragspartner ein Kreditinstitut mit Sitz in der Europäischen Union, dem Europäischen Wirtschaftsraum oder einem Drittstaat mit vergleichbarem Aufsichtsniveau, so darf das Kontrahentenrisiko bis zu 10% des Wertes des Vermögens des OGAW betragen. Ausserbörslich gehandelte Derivatgeschäfte, die mit einer zentralen Clearingstelle einer Börse oder eines anderen organisierten Marktes als Vertragspartner abgeschlossen werden, werden auf die Kontrahentengrenzen nicht angerechnet, wenn die Derivate einer täglichen Bewertung zu Marktkursen mit täglichem Margin-Ausgleich unterliegen.

Ansprüche des OGAW gegen einen Zwischenhändler sind jedoch auf die Grenzen anzurechnen, auch wenn das Derivat an einer Börse oder an einem anderen organisierten Markt gehandelt wird.

6.5.4 Sicherheitenpolitik und Anlage von Sicherheiten

Allgemeines

Im Zusammenhang mit Geschäften in OTC-Finanzderivaten und effizienten Portfoliomanagement-Techniken kann die Verwaltungsgesellschaft im Namen und für Rechnung des OGAW Sicherheiten entgegennehmen, um ihr Gegenparteiisiko zu reduzieren. In diesem Abschnitt wird die von der Verwaltungsgesellschaft in diesen Fällen angewendete Sicherheitenpolitik dargelegt. Alle von der Verwaltungsgesellschaft im Rahmen effizienter Portfoliomanagement-Techniken (Wertpapierleihe, Wertpapierpensionsgeschäfte, umgekehrte Pensionsgeschäfte) im Namen und für Rechnung des OGAW entgegengenommenen Vermögenswerte werden im Sinne dieses Abschnitts als Sicherheiten behandelt.

Zulässige Sicherheiten sowie Strategien zu deren Diversifikation und Korrelation

Die Verwaltungsgesellschaft kann die von ihr entgegengenommenen Sicherheiten zur Reduzierung des GegenparteiRisikos verwenden, falls sie die in den jeweils anwendbaren Gesetzen, Vorschriften und von der FMA herausgegebenen Richtlinien dargelegten Kriterien einhält, vor allem hinsichtlich Liquidität, Bewertung, Bonität des Emittenten, Korrelation, Risiken im Zusammenhang mit der Verwaltung von Sicherheiten und Verwertbarkeit. Sicherheiten sollten vor allem die folgenden Bedingungen erfüllen:

Liquidität

Jede nicht aus Barmitteln oder Sichteinlagen bestehende Sicherheit hat hoch liquide zu einem transparenten Preis zu sein und hat auf einem geregelten Markt

oder innerhalb eines multilateralen Handelssystem gehandelt zu werden. Zusätzlich sind Sicherheiten mit mit einem kurzen Abrechnungszyklus gegenüber Sicherheiten mit langem Abrechnungszyklus zu bevorzugen, da sie schneller in Bargeld umgewandelt werden können.

Sie sollten zumindest täglich bewertet werden, und Vermögensgegenstände, die eine hohe Preisvolatilität aufweisen, sollten nur als Sicherheiten akzeptiert werden, wenn sie mit angemessen konservativen Abschlägen (Haircuts) versehen wurden.

Sie sollten von einer Einheit ausgegeben worden sein, die von der Gegenpartei unabhängig ist und die den Erwartungen zufolge keine starke Korrelation mit der Performance der Gegenpartei aufweisen dürfte.

Sie sollten ausreichend breit über Länder, Märkte und Emittenten hinweg diversifiziert sein, mit einem maximalen Engagement von zusammengenommen 20% des Nettovermögenswerts (NAV) des OGAW in einzelnen Emittenten, unter Berücksichtigung aller erhaltenen Sicherheiten. Der OGAW kann davon im Einklang mit den weiter oben unter 6.3.5 – 6.3.7 stehenden Vorschriften abweichen.

Sie sollten jederzeit ohne Rückgriff auf oder Genehmigung durch die Gegenpartei von der Verwaltungsgesellschaft verwertbar sein.

Bewertung

Der Wert der Sicherheiten muss zumindest börsentäglich berechnet werden und hat immer aktuell zu sein. Die Unfähigkeit der eigenständigen Bestimmung des Werts gefährdet den OGAW. Dies gilt auch für "mark to model"-Bewertungen und selten gehandelte Vermögenswerte.

Bonität

Der Emittent der Sicherheit weist eine hohe Bonität auf. Liegt keine sehr hohe Bonität vor, sind Bewertungsabschläge (Haircuts) vorzunehmen. Im Falle starker Volatilität des Wertes der Sicherheit ist diese nur dann zulässig, wenn geeignete konservative Haircuts zur Anwendung kommen.

Korrelation

Die Sicherheit ist nicht von der Gegenpartei oder von einem zum Konzern der Gegenpartei gehörenden Unternehmen ausgestellt, emittiert oder garantiert und weist keine hohe Korrelation mit der Entwicklung der Gegenpartei auf. Die Anleger werden jedoch darauf hingewiesen, dass in einem schwierigen Marktumfeld die Korrelation zwischen unterschiedlichen Emittenten unabhängig von der Art des Wertpapiers erfahrungsgemäss massiv zunimmt.

Diversifikation der Sicherheiten

Die erhaltenen Sicherheiten sind in Bezug auf Staaten, Märkte sowie Emittenten ausreichend diversifiziert. Das Kriterium ausreichender Diversifizierung im Hinblick auf die Emittenten-Konzentration gilt als erfüllt, wenn der OGAW Sicherheiten erhält, bei denen das maximale Engagement gegenüber einem einzelnen Emittenten 20% des Nettoinventarwerts des OGAW nicht übersteigt. Im Falle von Sicherheiten aus mehreren Wertpapierleihgeschäften, OTC-Derivatgeschäften und Pensionsgeschäften, welche demselben Emittenten, Aussteller oder Garantiegeber zuzurechnen sind, ist das Gesamtrisiko gegenüber diesem Emittenten für die Berechnung der Gesamtrisikogrenze zusammenzurechnen. Abweichend von diesem Unterpunkt können OGAW vollständig durch verschiedene Wertpapiere und Geldmarktinstrumente besichert werden, die von einem EWR-Mitgliedstaat, einer oder mehrerer seiner Gebietskörperschaften, einem Drittstaat oder einer internationalen Einrichtung öffentlich-rechtlichen Charakters, der mindestens ein EWR-Mitgliedstaat angehört, begeben oder garantiert werden.

Diese OGAW sollten Wertpapiere halten, die im Rahmen von mindestens sechs verschiedenen Emissionen begeben worden sind, wobei die Wertpapiere aus einer einzigen Emission 30% des Nettoinventarwerts des OGAW nicht überschreiten sollten.

Ein OGAW kann von diesen Regelungen im Einklang mit den weiter oben unter 6.3.5 – 6.3.7 stehenden Vorschriften abweichen.

Verwahrung und Verwertung

Sofern das Eigentum an den übertragenen Sicherheiten auf die Verwaltungsgesellschaft für den OGAW übergegangen ist, sind die erhaltenen Sicherheiten von der Verwahrstelle des OGAW zu verwahren. Andernfalls muss die Sicherheit von einem Drittverwahrer gehalten werden, welcher der prudentiellen Aufsicht untersteht und unabhängig vom Dienstleister ist oder rechtlich gegen den Ausfall der verbundenen Partei abgesichert ist.

Es muss sichergestellt werden, dass der OGAW die Sicherheit jederzeit unverzüglich ohne Bezugnahme oder Zustimmung der Gegenpartei verwerten kann.

Anlage der Sicherheiten

Sicherheiten, mit Ausnahme von Sichteinlagen (flüssigen Mitteln), dürfen nicht verkauft, reinvestiert oder verpfändet werden.

Sicherheiten, welche aus flüssigen Mitteln (Sichteinlagen und kündbare Einlagen) bestehen, sind ausschliesslich auf eine der folgenden Arten zu verwenden:

- ◆ Anlage in Sichteinlagen gemäss Art. 51 Abs. 1 Bst. d UCITSG mit einer Laufzeit von höchstens zwölf Monaten bei Kreditinstituten, welche ihren Sitz in einem EWR-Mitgliedstaat oder einem Drittstaat haben, dessen Aufsichtsrecht dem des EWR gleichwertig ist;
- ◆ von Staaten begebene Schuldverschreibungen mit hoher Bonität;
- ◆ Anlagen im Rahmen eines Pensionsgeschäftes im Sinne von Art. 70 UCITSV, sofern es sich bei der Gegenpartei des Pensionsgeschäftes um ein Kreditinstitut handelt, welches seinen Sitz in einem EWR-Mitgliedstaat oder einem Drittstaat hat, dessen Aufsichtsrecht dem des EWR gleichwertig ist;
- ◆ Anlagen in Geldmarktfonds mit kurzer Laufzeitstruktur gemäss ESMA/2014/937 Ziff. 43 Bst. j.

Die Wiederanlage von Sichteinlagen und kündbaren Einlagen hat den Bestimmungen hinsichtlich der Risikostreuung von unbaren Sicherheiten zu entsprechen.

Zur Bewertung des Wertes von Sicherheiten, welche einem nicht vernachlässigbaren Schwankungsrisiko ausgesetzt sind, muss der OGAW vorsichtige Kursabschlagssätze anwenden. Die Verwaltungsgesellschaft hat für den OGAW über eine Bewertungsabschlagspolitik (Haircut-Strategie) für jede als Sicherheit erhaltene Vermögensart zu verfügen und die Eigenschaften der Vermögenswerte, wie insbesondere die Kreditwürdigkeit sowie die Preisvolatilität der jeweiligen Vermögensgegenstände, sowie die Ergebnisse der durchgeführten Stresstests zu berücksichtigen. Die Bewertungsabschlagspolitik ist zu dokumentieren und hat hinsichtlich der jeweiligen Arten der Vermögensgegenstände jede Entscheidung, einen Bewertungsabschlag anzuwenden oder davon Abstand zu nehmen, nachvollziehbar zu machen.

Höhe der Sicherheiten

Die Verwaltungsgesellschaft bestimmt die erforderliche Höhe der Sicherheiten für Geschäfte mit OTC-Derivaten und für effiziente Portfoliomanagement-Techniken durch Bezugnahme auf die laut Prospekt geltenden Limits für Gegenparteiisiken und unter Berücksichtigung der Art und der Merkmale der

Transaktionen, der Kreditwürdigkeit und der Identität der Gegenparteien sowie der vorherrschenden Marktbedingungen.

Regeln für Haircuts

Sicherheiten werden täglich anhand der verfügbaren Marktpreise und unter Berücksichtigung angemessen konservativer Abschläge (Haircuts) bewertet, die die Verwaltungsgesellschaft für jede Anlageklasse auf der Grundlage ihrer Regeln für Haircuts bestimmt. Je nach Art der entgegengenommenen Sicherheiten tragen diese Regeln diversen Faktoren Rechnung, wie beispielsweise der Kreditwürdigkeit des Emittenten, der Laufzeit, der Währung, der Preisvolatilität der Vermögenswerte und ggf. dem Ergebnis von Liquiditäts-Stresstests, die die Verwaltungsgesellschaft unter normalen und aussergewöhnlichen Liquiditätsbedingungen durchgeführt hat. In der untenstehenden Tabelle sind die Haircuts, die die Verwaltungsgesellschaft zum Tag dieses Prospekts für angemessen hält, aufgeführt. Diese Werte können sich jeweils ändern.

Sicherungsinstrument	Bewertungs- multiplikator (%)
Kontoguthaben (in Referenzwährung des OGAW)	95
Kontoguthaben (nicht in Referenzwährung des OGAW)	85
Staatsanleihen [Schuldverschreibungen, die von den folgenden Ländern begeben oder ausdrücklich garantiert wurden (beinhaltet beispielsweise keine implizit garantierten Verbindlichkeiten): Österreich, Belgien, Dänemark, Frankreich, Deutschland, die Niederlande, Schweden, das Vereinigte Königreich und die USA, sofern diese Länder jeweils ein Mindest-Rating von AA-/Aa3 aufweisen und solche Schuldverschreibungen täglich zu Marktpreisen bewertet werden können (mark to market)]	
Laufzeit ≤ 1 Jahr	90
Laufzeit > 1 Jahr und Restlaufzeit ≤ 5 Jahre	85
Laufzeit > 5 Jahre und Restlaufzeit ≤ 10 Jahre	80
Unternehmenstitel (Schuldverschreibungen, die von einem Unternehmen (mit Ausnahme von Finanzinstituten) begeben oder ausdrücklich garantiert wurden und (i) über ein Mindestrating von AA-/Aa3 verfügen, (ii) mit einer Restlaufzeit von maximal 10 Jahren ausgestattet sind und (iii) auf eine OECD-Währung lauten)	
Laufzeit ≤ 1 Jahr	90
Laufzeit > 1 Jahr und Restlaufzeit ≤ 5 Jahre	85
Laufzeit > 5 Jahre und Restlaufzeit ≤ 10 Jahre	80

6.5.5 Anlagen in Anteile an anderen OGAW oder an anderen mit einem OGAW vergleichbaren Organismen für gemeinsame Anlagen

Der OGAW darf höchstens 10% seines Vermögens in Anteilen an anderen OGAW oder an anderen mit einem OGAW vergleichbaren Organismen für gemeinsame Anlagen investieren. Diese anderen Organismen für gemeinsame Anlagen dürfen nach ihrem Prospekt bzw. ihren konstituierenden Dokumenten höchstens bis zu 10% ihres Vermögens in Anteilen eines anderen OGAW oder eines anderen vergleichbaren Organismus für gemeinsame Anlagen investieren. Der OGAW weist demnach keine Dachfondsstruktur auf.

Die Anleger werden darauf aufmerksam gemacht, dass auf Stufe der indirekten Anlagen zusätzliche indirekte Kosten und Gebühren anfallen sowie Ver-

gütungen und Honorare verrechnet werden, die jedoch direkt den einzelnen indirekten Anlagen belastet werden.

Werden Anteile unmittelbar oder mittelbar von der Verwaltungsgesellschaft des OGAW oder von einer Gesellschaft verwaltet, mit der die Verwaltungsgesellschaft des OGAW durch eine gemeinsame Verwaltung, Kontrolle oder qualifizierte Beteiligung verbunden ist, dürfen weder die Verwaltungsgesellschaft des OGAW noch die andere Gesellschaft für die Anteilsausgabe oder -rücknahme an den oder von dem OGAW Gebühren berechnen.

6.5.6 Verwendung von Referenzwerten („Benchmarks“)

Im Einklang mit den Bestimmungen der Verordnung (EU) 2016/1011 des Europäischen Parlaments und des Rates über Indizes, die bei Finanzinstrumenten und Finanzkontrakten als Referenzwert („Benchmark“) oder zur Messung der Wertentwicklung eines Organismus für gemeinsame Anlagen verwendet werden, können beaufsichtigte Unternehmen (wie OGAW-Verwaltungsgesellschaften und AIFM) Benchmarks im Sinne der Referenzwerte-Verordnung („Benchmark-Verordnung“) in der EU verwenden, wenn der Benchmark von einem Administrator bereitgestellt wird, der in dem Administratoren- und Referenzwert-Verzeichnis eingetragen ist, das von der ESMA gemäss der Benchmark-Verordnung geführt wird (das „Verzeichnis“).

Benchmarks können vom OGAW in den Basisinformationsblättern (PRIIP-KID) und in allfälligen Marketingunterlagen als Referenz für Vergleichszwecke eingesetzt werden, um an ihnen die Wertentwicklung des OGAW zu messen. Der OGAW wird aktiv verwaltet und der Asset Manager kann somit frei entscheiden, in welche Wertpapiere er investiert. Folglich kann die Wertentwicklung deutlich von jener der Benchmark abweichen. Der Vergleichsindex wird, wenn er von der Verwaltungsgesellschaft bzw. vom Asset Manager in ihrem Auftrag verwendet wird, im Anhang A „OGAW im Überblick“ angegeben.

Der Vergleichsindex kann sich im Laufe der Zeit ändern. In diesem Fall wird der Prospekt und der Anhang A „OGAW im Überblick“ der konstituierenden Dokumente bei der nächsten Gelegenheit aktualisiert und die Anleger werden per Mitteilung im Publikationsorgan sowie in den im Prospekt genannten Medien oder mittels dauerhaften Datenträgern (Brief, Fax, Email oder Vergleichbares) informiert.

Zudem kann/können der OGAW bei der Berechnung erfolgsabhängiger Gebühren Benchmarks verwenden. Detaillierte Angaben zur allfälligen vom Anlageerfolg abhängigen Gebühr (Performance Fee) befinden sich in Ziffer 11.2 dieses Prospekts bzw. Art. 37 des Treuhandvertrages sowie im Anhang A „OGAW im Überblick“.

Die Verwaltungsgesellschaft übernimmt in Bezug auf einen Vergleichsindex keine Haftung für die Qualität, Richtigkeit oder Vollständigkeit der Daten des Vergleichsindex, noch dafür, dass der jeweilige Vergleichsindex in Übereinstimmung mit den beschriebenen Indexmethoden verwaltet wird.

Die Verwaltungsgesellschaft hat einen schriftlichen Plan mit Massnahmen erstellt, die sie hinsichtlich des OGAW ergreifen wird, falls sich der Index erheblich ändert oder nicht mehr bereitgestellt wird. Informationen in Bezug auf diesen Plan sind auf Anfrage kostenlos am eingetragenen Sitz der Verwaltungsgesellschaft erhältlich.

7 Risikohinweise

7.1 OGAW bzw. fondsspezifische Risiken

Die Wertentwicklung der Anteile ist von der Anlagepolitik sowie von der Marktentwicklung der einzelnen Anlagen des OGAW abhängig und kann nicht im Voraus festgelegt werden. In diesem Zusammenhang ist darauf hinzuweisen, dass der Wert der Anteile gegenüber dem Ausgabepreis jederzeit steigen oder fallen kann. Es kann nicht garantiert werden, dass der Anleger sein investiertes Kapital zurückerhält.

Die fondsspezifischen Risiken des OGAW befinden sich im Anhang A „OGAW im Überblick“.

7.2 Allgemeine Risiken

Zusätzlich zu den fondsspezifischen Risiken können die Anlagen des OGAW allgemeinen Risiken unterliegen.

Alle Anlagen in einen OGAW sind mit Risiken verbunden. Jedes Risiko kann auch zusammen mit anderen Risiken auftreten. Auf einige dieser Risiken wird in diesem Abschnitt kurz eingegangen. Es gilt jedoch zu beachten, dass dies keine abschliessende Auflistung aller möglichen Risiken ist.

Potenzielle Anleger sollten sich über die mit einer Anlage in die Anteile verbundenen Risiken im Klaren sein und erst dann eine Anlageentscheidung treffen, wenn sie sich von ihren Rechts-, Steuer- und Finanzberatern, Wirtschaftsprüfern oder sonstigen Experten umfassend über die Eignung einer Anlage in Anteile dieses OGAW unter Berücksichtigung ihrer persönlichen Finanz- und Steuersituation und sonstiger Umstände, die im vorliegenden Prospekt und Treuhandvertrag enthaltenen Informationen und die Anlagepolitik des OGAW haben beraten lassen.

Marktrisiko

Dieses ist ein allgemeines, mit allen Anlagen verbundenes Risiko, das darin besteht, dass sich der Wert einer bestimmten Anlage möglicherweise nachteilig auf den Anteilswert des OGAW verändert.

Kursrisiko

Es können Wertverluste der Anlagen, in die der OGAW investiert, auftreten. Hierbei entwickelt sich der Marktwert der Anlagen nachteilig gegenüber dem Einstandspreis. Ebenso sind Anlagen unterschiedlichen Kursschwankungen (Volatilität) ausgesetzt. Im Extremfall kann der vollständige Wertverlust der entsprechenden Anlagen drohen.

Konjunkturrisiko

Es handelt sich dabei um die Gefahr von Kursverlusten, die dadurch entstehen, dass bei der Anlageentscheidung die Konjunkturentwicklung nicht oder nicht zutreffend berücksichtigt und dadurch Wertpapieranlagen zum falschen Zeitpunkt getätigt oder Wertpapiere in einer ungünstigen Konjunkturphase gehalten werden.

Konzentrationsrisiko

Die Anlagepolitik kann Schwerpunkte vorsehen, was zu einer Konzentration der Anlagen z.B. in bestimmte Vermögensgegenstände, Länder, Märkte, oder Branchen, führen kann. Dann ist der OGAW von der Entwicklung dieser Vermögensgegenstände Länder, Märkte, oder Branchen besonders stark abhängig.

Zinsänderungsrisiko

Soweit der OGAW in verzinsliche Wertpapiere investiert, ist es einem Zinsänderungsrisiko ausgesetzt. Steigt das Marktzinsniveau, kann der Kurswert der zum Vermögen

gehörenden verzinslichen Wertpapiere erheblich sinken. Dies gilt in erhöhtem Masse, soweit das Vermögen auch verzinsliche Wertpapiere mit längerer Restlaufzeit und niedrigerer Nominalverzinsung hält.

Währungsrisiko

Hält der OGAW Vermögenswerte, die auf Fremdwährung(en) lauten, so ist es (soweit Fremdwährungspositionen nicht abgesichert werden) einem direkten Währungsrisiko ausgesetzt. Sinkende Devisenkurse führen zu einer Wertminderung der Fremdwährungsanlagen. Neben den direkten bestehen auch indirekte Währungsrisiken. International tätige Unternehmen sind mehr oder weniger stark von der Wechselkursentwicklung abhängig, was sich indirekt auch auf die Kursentwicklung von Anlagen auswirken kann.

Geldwertrisiko

Die Inflation kann den Wert der Anlagen des Vermögens mindern. Die Kaufkraft des investierten Kapitals sinkt, wenn die Inflationsrate höher ist als der Ertrag, den die Anlagen abwerfen.

Psychologisches Marktrisiko

Stimmungen, Meinungen und Gerüchte können einen bedeutenden Kursrückgang verursachen, obwohl sich die Ertragslage und die Zukunftsaussichten der Unternehmen, in welche investiert wird, nicht nachhaltig verändert haben müssen. Das psychologische Marktrisiko wirkt sich besonders auf Aktien aus.

Managementrisiko

Unter dem Managementrisiko versteht man die Gefahr von negativen Wertschwankungen, gemessen in absoluten Zahlen oder relativ zu einem Vergleichsindex, aufgrund von Anlageentscheidungen des Managers eines aktiv gemanagten Fonds.

Risiken aus derivativen Finanzinstrumenten

Der OGAW darf derivative Finanzinstrumente einsetzen. Diese können nicht nur zur Absicherung genutzt werden, sondern können einen Teil der Anlagestrategie darstellen. Der Einsatz von derivativen Finanzinstrumenten zu Absicherungszwecken kann durch entsprechend geringere Chancen und Risiken das allgemeine Risikoprofil verändern. Der Einsatz von derivativen Finanzinstrumenten zu Anlagezwecken kann sich durch zusätzliche Chancen und Risiken auf das allgemeine Risikoprofil auswirken.

Derivate Finanzinstrumente sind keine eigenständigen Anlageinstrumente, sondern es handelt sich um Rechte, deren Bewertung vornehmlich aus dem Preis und den Preisschwankungen und -erwartungen eines zu Grunde liegenden Basiswertes abgeleitet ist. Anlagen in Derivaten unterliegen dem allgemeinen Marktrisiko, dem Managementrisiko, dem Kredit- und dem Liquiditätsrisiko.

Bedingt durch spezielle Ausstattungen der derivativen Finanzinstrumente (z.B. Hebelwirkung) können die erwähnten Risiken jedoch andersgeartet sein und teilweise höher ausfallen als Risiken bei einer Anlage in die Basisinstrumente.

Deshalb erfordert der Einsatz von Derivaten nicht nur ein Verständnis des Basisinstruments, sondern auch fundierte Kenntnisse der Derivate selbst.

Derivative Finanzinstrumente bergen auch das Risiko, dass dem OGAW ein Verlust entsteht, weil eine andere an dem derivativen Finanzinstrument beteiligte Partei (in der Regel eine „Gegenpartei“) ihre Verpflichtungen nicht einhält.

Das Kreditrisiko für Derivate, die an einer Börse gehandelt werden, ist im Allgemeinen geringer als das Risiko bei ausserbörslich gehandelten (OTC-)Derivaten, da die Clearingstelle, die als Emittent oder Gegenpartei jedes an der Börse gehandelten Derivats auftritt, eine Abwicklungsgarantie übernimmt. Für ausserbörslich gehandelte Derivate

gibt es keine vergleichbare Garantie der Clearingstelle. Ein OTC-Derivat kann daher unter Umständen nicht geschlossen werden.

Es bestehen zudem Liquiditätsrisiken, da bestimmte Instrumente schwierig zu kaufen oder zu verkaufen sein können. Wenn Derivatstransaktionen besonders gross sind, oder wenn der entsprechende Markt illiquid ist (wie es bei ausserbörslich gehandelten Derivaten der Fall sein kann), können Transaktionen unter Umständen nicht jederzeit vollständig durchgeführt oder eine Position nur mit erhöhten Kosten liquidiert werden.

Weitere Risiken im Zusammenhang mit dem Einsatz von Derivaten liegen in falscher Kursbestimmung oder Bewertung von Derivaten. Viele Derivate sind komplex und oft subjektiv bewertet. Unangemessene Bewertungen können zu erhöhten Barzahlungsforderungen von Gegenparteien oder zu einem Wertverlust für den OGAW führen. Derivate stehen nicht immer in einem direkten oder parallelen Verhältnis zum Wert der Vermögenswerte, Zinssätze oder Indizes von denen sie abgeleitet sind. Daher stellt der Einsatz von Derivaten durch den OGAW nicht immer ein wirksames Mittel zur Erreichung des Anlagezieles des OGAW dar, sondern kann manchmal sogar gegenteilige Auswirkungen hervorrufen.

Risiko aus dem Collateral Management im Zusammenhang mit OTC-Finanzderivaten und effizienten Portfoliomanagement-Techniken

Führt der OGAW ausserbörsliche Transaktionen (OTC-Geschäfte/ effiziente Portfoliomanagement-Techniken) durch, so kann er dadurch Risiken im Zusammenhang mit der Kreditwürdigkeit der OTC-Gegenparteien ausgesetzt sein: bei Abschluss von Terminkontrakten, Optionen und Swap-Transaktionen, Wertpapierleihe, Wertpapierpensionsgeschäften, umgekehrten Pensionsgeschäften oder Verwendung sonstiger derivativer Techniken unterliegt der OGAW dem Risiko, dass eine OTC-Gegenpartei ihren Verpflichtungen aus einem bestimmten oder mehreren Verträgen nicht nachkommt (bzw. nicht nachkommen kann). Das Kontrahentenrisiko kann durch die Hinterlegung einer Sicherheit verringert werden. Falls der OGAW eine Sicherheit gemäss geltenden Vereinbarungen geschuldet wird, so wird diese von der oder für die Verwahrstelle zugunsten des OGAW verwahrt. Konkurs- und Insolvenzfälle bzw. sonstige Kreditausfallereignisse bei der Verwahrstelle oder innerhalb ihres Unterverwahrstellen /Korrespondenzbanknetzwerks können dazu führen, dass die Rechte des OGAW in Verbindung mit der Sicherheit verschoben oder in anderer Weise eingeschränkt werden. Falls der OGAW der OTC-Gegenpartei gemäss geltenden Vereinbarungen eine Sicherheit schuldet, so ist eine solche Sicherheit wie zwischen der dem OGAW und der OTC-Gegenpartei vereinbart, auf die OTC-Gegenpartei zu übertragen. Konkurs- und Insolvenzfälle bzw. sonstige Kreditausfallereignisse bei der OTC-Gegenpartei, der Verwahrstelle oder innerhalb ihres Unterverwahrstellen-/ Korrespondenzbanknetzwerks können dazu führen, dass die Rechte oder die Anerkennung des OGAW in Bezug auf die Sicherheit verzögert, eingeschränkt oder sogar ausgeschlossen werden, wodurch der OGAW dazu gezwungen wäre, seinen Verpflichtungen im Rahmen der OTC-Transaktion ungeachtet etwaiger Sicherheiten, die im Vorhinein zur Deckung einer solchen Verpflichtung gestellt wurden, nachzukommen.

Das mit der Verwaltung der Sicherheiten verbundene Risiko, wie insbesondere das operationelle oder rechtliche Risiko, wird durch das für den OGAW angewendete Risikomanagement ermittelt, gesteuert und gemindert.

Der OGAW kann das Gegenparteienrisiko ausser Acht lassen, sofern der Wert der Sicherheit, bewertet zum Marktpreis und unter Bezugnahme der geeigneten Abschläge, den Betrag des Risikos zu jeder Zeit übersteigt.

Dem OGAW können bei der Anlage der von ihm entgegengenommenen Barsicherheiten Verluste entstehen. Ein solcher Verlust kann durch einen Wertverlust der mit den entgegengenommenen Barsicherheiten getätigten Anlage entstehen. Sinkt der Wert der angelegten Barsicherheiten, so reduziert dies den Betrag der Sicherheiten, die dem

OGAW bei Abschluss des Geschäfts für die Rückgabe an die Gegenpartei zur Verfügung standen. Der OGAW müsste den wertmässigen Unterschiedsbetrag zwischen den ursprünglich erhaltenen Sicherheiten und dem für die Rückgabe an den Kontrahenten zur Verfügung stehenden Betrag abdecken, wodurch dem OGAW ein Verlust entstehen würde.

Liquiditätsrisiko

Liquiditätsrisiken können bewirken, dass der OGAW Zahlungsverpflichtungen und/oder Anträge für Rücknahme von Anteilen temporär oder dauerhaft nicht erfüllen kann.

Für den OGAW dürfen auch Vermögensgegenstände erworben werden, die nicht an einer Börse zugelassen oder in einen anderen organisierten Markt einbezogen sind. So kann das Risiko bestehen, dass diese Vermögensgegenstände mit zeitlicher Verzögerung, Preisabschlägen oder nicht weiterveräussert werden können.

Auch bei Vermögensgegenständen, die an einem organisierten Markt gehandelt werden, kann das Risiko bestehen, dass der Markt phasenweise nicht liquid ist. Dies kann zur Folge haben, dass die Vermögensgegenstände nicht zum gewünschten Zeitpunkt und/oder nicht in der gewünschten Menge und/oder nicht zum erhofften Preis veräusserbar sind.

Zudem führen Rücknahmen von Anteilen zu einem Abfluss von flüssigen Mitteln aus dem OGAW. Übersteigt der Betrag der Rücknahmen die dem OGAW für Rücknahmen zur Verfügung stehenden flüssigen Mittel, muss der OGAW zur Schaffung der notwendigen flüssigen Mittel Vermögensgegenstände veräussern. Dadurch entstehen Transaktionskosten, welche dem OGAW belastet werden. Ausserdem kann sich die Veräusserung von Vermögensgegenstände negativ auf die vorgesehene Allokation der Vermögensgegenstände im Portfolio des OGAW auswirken.

Anleger tragen das Risiko, dass die Verwaltungsgesellschaft bei grossen Rücknahmen beschliesst, Rücknahmeanträge nur anteilig, d.h. durch Aktivierung eines "Redemption Gate", auszuführen und die nicht ausgeführten Rücknahmeanträge des Rücknahmetags auf den nächsten Rücknahmetag zurückzustellen. Die Verwaltungsgesellschaft kann bei grossen Rücknahmen unter Umständen ebenfalls die Auflösung des OGAW beschliessen. Dadurch erhalten die zurückgebenden Anleger die Auszahlung der den zurückgegebenen Anteilen entsprechenden Beträge später als möglicherweise gewünscht.

Gegenparteienrisiko

Das Risiko besteht darin, dass Vertragspartner (Gegenparteien) ihre vertraglichen Pflichten zur Erfüllung von Geschäften nicht nachkommen. Dem OGAW kann hierdurch einen Verlust entstehen. Dieses kann auch als Emittentenrisiko oder Ausfallrisiko auftreten:

◆ **Emittentenrisiko (Bonitätsrisiko)**

Die Verschlechterung der Zahlungsfähigkeit oder gar der Konkurs eines Emittenten können einen mindestens teilweisen Verlust des Vermögens bedeuten.

◆ **Ausfallrisiko**

Gefahr eines Verlustes, weil Schuldner teilweise oder vollständig ihren Zahlungen nicht nachkommen oder weil Wertpapiere an Wert verlieren oder wertlos werden.

Länder- oder Transferrisiko

Vom Länderrisiko spricht man, wenn ein ausländischer Schuldner trotz Zahlungsfähigkeit aufgrund fehlender Transferfähigkeit oder -bereitschaft seines Sitzlandes Leistungen nicht fristgerecht oder überhaupt nicht erbringen kann (z.B. aufgrund von Devisenbeschränkungen, Transferrisiken, Moratorien oder Embargos). So können z.B. Zahlungen, auf die der OGAW Anspruch hat, ausbleiben, oder in einer Währung erfolgen, die aufgrund von Devisenbeschränkungen nicht mehr konvertierbar ist.

Operationelles Risiko

Operationelles Risiko ist das Verlustrisiko für das Fondsvermögen, das aus unzureichenden internen Prozessen sowie aus menschlichem oder Systemversagen bei der Verwaltungsgesellschaft oder aus externen Ereignissen resultiert und Rechts-, Dokumentations- und Reputationsrisiken sowie Risiken einschliesst, die aus den für das Fondsvermögen betriebenen Handels-, Abrechnungs- und Bewertungsverfahren resultieren.

Abwicklungsrisiko

Insbesondere bei der Investition in nicht notierte Wertpapiere besteht das Risiko, dass die Abwicklung durch ein Transfersystem aufgrund einer verzögerten oder nicht vereinbarungsgemässen Zahlung oder Lieferung nicht erwartungsgemäss ausgeführt wird.

Schlüsselpersonenrisiko

Der OGAW, dessen Anlageergebnis in einem bestimmten Zeitraum sehr positiv ausfällt, hat diesen Erfolg auch der Eignung der handelnden Personen und damit den richtigen Entscheidungen ihres Managements zu verdanken. Die personelle Zusammensetzung des Fondsmanagements kann sich jedoch verändern. Neue Entscheidungsträger können dann möglicherweise weniger erfolgreich agieren.

Rechtliches und steuerliches Risiko

Das Kaufen, Halten oder Verkaufen von Anlagen des OGAW kann steuergesetzlichen Vorschriften (z. B. Quellensteuerabzug) ausserhalb des Domizillandes des OGAW unterliegen. Ferner kann sich die rechtliche und steuerliche Behandlung von OGAW in unabsehbarer und nicht beeinflussbarer Weise ändern. Eine Änderung fehlerhaft festgestellter Besteuerungsgrundlagen des OGAW für vorangegangene Geschäftsjahre (z.B. aufgrund von steuerlichen Aussenprüfungen) kann für den Fall einer für den Anleger steuerlich grundsätzlich nachteiligen Korrektur zur Folge haben, dass der Anleger die Steuerlast aus der Korrektur für vorangegangene Geschäftsjahre zu tragen hat, obwohl er unter Umständen zu diesem Zeitpunkt nicht in dem OGAW investiert war. Umgekehrt kann für den Anleger der Fall eintreten, dass ihm eine steuerlich grundsätzlich vorteilhafte Korrektur für das aktuelle und für vorangegangene Geschäftsjahre, in denen er an dem OGAW beteiligt war, durch die Rückgabe oder Veräusserung der Anteile vor Umsetzung der entsprechenden Korrektur nicht mehr zugutekommt. Zudem kann eine Korrektur von Steuerdaten dazu führen, dass steuerpflichtige Erträge bzw. steuerliche Vorteile in einem anderen als eigentlich zutreffenden Veranlagungszeitraum tatsächlich steuerlich veranlagt werden und sich dies beim einzelnen Anleger negativ auswirkt.

Verwahrisiko

Mit der Verwahrung von Vermögensgegenständen ist ein Verlustrisiko verbunden, das aus Insolvenz oder Sorgfaltspflichtverletzungen des Verwahrers bzw. höherer Gewalt resultieren kann.

Risiko der Änderung der Anlagepolitik und Gebühren

Durch eine Änderung der Anlagepolitik innerhalb des gesetzlich und vertraglich zulässigen Anlagespektrums kann sich das mit dem OGAW verbundene Risiko verändern. Die Verwaltungsgesellschaft kann die dem OGAW zu belastenden Gebühren erhöhen und/oder die Anlagepolitik des OGAW innerhalb des geltenden Treuhandvertrags durch eine Änderung des Prospekts und des Treuhandvertrages inklusive Anhang A „OGAW im Überblick“ jederzeit und wesentlich ändern.

Risiko aus der Änderung des Treuhandvertrags oder Auflösung des OGAW

Die Verwaltungsgesellschaft behält sich in dem Treuhandvertrag das Recht vor, die Treuhandbedingungen zu ändern. Ferner ist es ihr gemäss Treuhandvertrag möglich, den OGAW ganz aufzulösen, oder ihn mit einem anderen OGAW bzw. einem Teilfonds zu verschmelzen. Für den Anleger besteht daher das Risiko, dass er die von ihm geplante Haltedauer nicht realisieren kann.

Risiko der Rücknahmeaussetzung

Die Anleger können grundsätzlich von der Verwaltungsgesellschaft die Rücknahme ihrer Anteile gemäss Bewertungsintervall des OGAW verlangen. Die Verwaltungsgesellschaft kann die Rücknahme der Anteile jedoch bei Vorliegen aussergewöhnlicher Umstände zeitweilig aussetzen (siehe hierzu im Einzelnen „Aussetzung der Berechnung des Nettoinventarwertes und der Ausgabe, der Rücknahme und des Umtausches von Anteilen“). Einer Rücknahmeaussetzung von Anteilen kann direkt eine Auflösung des OGAW folgen.

Hedgingrisiko

Anteilsklassen, deren Referenzwährung nicht der Portfoliowährung entspricht, können gegen Wechselkursschwankungen abgesichert werden (Hedging). Dadurch sollen die Anleger der jeweiligen Anteilsklasse weitestgehend gegen mögliche Verluste aufgrund von negativen Wechselkursentwicklungen abgesichert werden, sie können jedoch gleichzeitig von positiven Wechselkursentwicklungen nicht in vollem Umfang profitieren. Aufgrund von Schwankungen des im Portfolio abgesicherten Volumens sowie laufenden Zeichnungen und Rücknahmen ist es nicht immer möglich, Absicherungen im exakt gleichen Umfang zu halten wie der Nettoinventarwert der abzusichernden Anteilsklasse. Es besteht daher die Möglichkeit, dass sich der Nettoinventarwert pro Anteil an einer abgesicherten Anteilsklasse nicht identisch entwickelt wie der Nettoinventarwert pro Anteil an einer nicht abgesicherten Anteilsklasse.

Risiken bei der Verwendung von Benchmarks

Kommen der EU- oder Drittstaat-Index-Administrator der Benchmark Verordnung nicht nach, oder ändert sich die Benchmark erheblich oder fällt sie weg, so muss für den OGAW, sofern ein Vergleichsindex verwendet wird, eine geeignete alternative Benchmark identifiziert werden. In bestimmten Fällen kann sich dies als schwierig oder unmöglich herausstellen. Kann eine geeignete Ersatz-Benchmark nicht identifiziert werden, so kann sich dies negativ auf den OGAW – unter bestimmten Umständen auch auf die Fähigkeit des Asset Managers, die Anlagestrategie des OGAW umzusetzen – auswirken. Durch die Befolgung der Benchmark-Verordnung können dem OGAW darüber hinaus zusätzliche Kosten entstehen. Der Vergleichsindex kann sich im Laufe der Zeit ändern.

Nachhaltigkeitsrisiken

Unter dem Begriff „Nachhaltigkeitsrisiken“ wird das Risiko von einem tatsächlichen oder potentiellen Wertverlust einer Anlage aufgrund des Eintretens von ökologischen, sozialen oder unternehmensführungsspezifischen Ereignissen (ESG = Environment/Social/Governance) verstanden. Nachhaltigkeitsrisiken treten in verschiedenen Arten auf. Beispiele hierfür sind:

- ♦ **Physische Risiken:** Diese Risiken ergeben sich aus den Folgen von Klimaveränderungen, wie unter anderem durch die globale Erderwärmung, häufiger eintretende Naturkatastrophen und Extremwetterereignisse wie Überschwemmungen, Hitze-/Dürreperioden, Sturm oder Hagel;
- ♦ **Transitionsrisiken:** Als Transitionsrisiken werden Risiken bezeichnet, die durch den Übergang zu einer klimaneutralen Wirtschaft und Gesellschaft entstehen und so zu einer Abwertung von Vermögenswerten führen können. Beispiele hierfür sind die Änderung von politischen und rechtlichen Rahmenbedingungen in der Realwirtschaft oder technologische Entwicklungen.

Nachhaltigkeitsrisiken können zu einer wesentlichen Verschlechterung der finanziellen Lage, der Reputation sowie der Rentabilität von den der Anlage zugrunde liegenden Unternehmen führen. Hierdurch kann der Marktpreis der Anlage erheblich beeinflusst werden und folglich auch die Rentabilität des OGAW.

Berücksichtigung von Nachhaltigkeitsrisiken im Investitionsentscheidungsprozess

Die Verwaltungsgesellschaft bzw. der Asset Manager integriert Nachhaltigkeitsrisiken gesamtheitlich in seinen Investitionsentscheidungsprozess. Hierunter fällt insbesondere die Identifikation und Bewertung potentieller Nachhaltigkeitsrisiken im Hinblick auf die Investments im Rahmen des Risiko Managements sowie die Berücksichtigung dieser Risikoanalyse bei der Investitionsentscheidung.

Nachhaltigkeitsrisiken bilden neben den bereits beschriebenen, herkömmlichen, Risikoarten einen wesentlichen Punkt des Risikomanagement-Prozesses, welcher für jeden OGAW auf Basis der spezifischen Anlagestrategie und daraus resultierenden Produktkategorien erstellt wird. Nachhaltigkeitsrisiken werden als Teil des Marktrisikos betrachtet und in dieses eingerechnet. Zur Beurteilung ob und in welcher Höhe solche vorliegen beziehungsweise relevant sind, wird die Anlagepolitik unter Verwendung qualitativer oder quantitativer Methoden analysiert und geplante oder bereits im Portfolio befindliche Anlagegegenstände geprüft. Vor allem kotierte Anlagen verfügen oftmals über ESG-Ratings, die zur Analyse beigezogen werden können. Die entsprechenden Analysen können jedoch auch selbst durchgeführt werden.

8 Beteiligung am OGAW

8.1 Verkaufsrestriktionen

Allgemein dürfen Anteile des OGAW nicht in Jurisdiktionen und an Personen angeboten werden, in denen oder denen gegenüber dies nicht zulässig ist. Die Anteile des OGAW sind nicht in allen Ländern der Welt zum Vertrieb zugelassen. Bei der Ausgabe, beim Umtausch und Rücknahme von Anteilen im Ausland kommen die dort geltenden Bestimmungen zur Anwendung.

Die Anteile wurden insbesondere in den Vereinigten Staaten von Amerika (USA) **nicht** gemäss dem United States Securities Act von 1933 registriert und können daher weder in den USA, noch an US-Bürger angeboten oder verkauft werden.

Als US-Bürger werden z.B. diejenigen natürlichen Personen betrachtet, die (a) in den USA oder einem ihrer Territorien bzw. Hoheitsgebiete geboren wurden, (b) eingebürgerte Staatsangehörige sind (bzw. Green Card Holder), (c) im Ausland als Kind eines Staatsangehörigen der USA geboren wurden, (d) ohne Staatsangehöriger der USA zu sein, sich überwiegend in den USA aufhalten, (e) mit einem Staatsangehörigen der USA verheiratet sind oder (f) in den USA steuerpflichtig sind.

Als US-Bürger werden ausserdem betrachtet: (a) Investmentgesellschaften und Kapitalgesellschaften, die unter den Gesetzen eines der 50 US-Bundesstaaten oder des District of Columbia gegründet wurden, (b) eine Investmentgesellschaft oder Personengesellschaft, die unter einem „Act of Congress“ gegründet wurde, (c) ein Pensionsfund, der als US-Trust gegründet wurde, (d) eine Investmentgesellschaft, die in den USA steuerpflichtig ist oder (e) Investmentgesellschaften, die nach Regulation S des US Securities Act von 1933 und/oder dem US Commodity Exchange Act als solche gelten.

8.2 Allgemeine Informationen zu den Anteilen

Die Anteile werden nur buchmässig geführt, d.h. es werden keine Zertifikate ausgeben.

Die Verwaltungsgesellschaft ist ermächtigt, innerhalb des OGAW mehrere Anteilsklassen zu bilden, aufzuheben oder zu vereinen, die sich hinsichtlich beispielsweise der Erfolgsverwendung, des Ausgabeaufschlages, der Referenzwährung und des Einsatzes von Währungssicherungsgeschäften, der Verwaltungsgebühr, der Mindestanlage-

summe oder einer Kombination dieser Merkmale von den bestehenden Anteilsklassen unterscheiden können. Die Rechte der Anleger, die Anteile aus bestehenden Anteilsklassen erworben haben, bleiben davon jedoch unberührt.

Zurzeit bestehen Anteilsklassen mit den folgenden Bezeichnungen:

CHF	EUR	USD
CHF-R-acc-hedged	EUR-R-acc-hedged	USD-R-acc
	EUR-TR-acc-hedged	USD-TR-acc
CHF-I-acc-hedged	EUR-I-acc-hedged	USD-I-acc
	EUR-I-dis-hedged	
CHF-S-acc-hedged	EUR-S-acc-hedged	USD-S-acc
	EUR-S-dis-hedged	
CHF-T-acc-hedged	EUR-T-acc-hedged	USD-T-acc
CHF-T-dis-hedged	EUR-T-dis-hedged	
	EUR-A-acc-hedged	
	EUR-A-dis-hedged	
CHF-D-acc-hedged	EUR-D-acc-hedged	USD-D-acc

Anteile der „**USD-Anteilsklassen**“ werden in der Rechnungswährung des OGAW, dem US Dollar, Anteile der „**EUR-Anteilsklassen**“ in Euro, Anteile der „**CHF-Anteilsklassen**“ in Schweizer Franken ausgegeben und zurückgenommen. Die Währungsrisiken der in „**EUR**“ und „**CHF**“ aufgelegten Währungsklassen können ganz oder teilweise abgesichert werden; dies kann negative Auswirkungen auf den NAV der in US Dollar aufgelegten Währungsklassen haben. Die allfälligen Kosten einer Währungsabsicherung der „**EUR-Anteilsklassen**“ sowie der „**CHF-Anteilsklassen**“ werden der entsprechend Anteilsklasse zugeordnet.

Bei den Anteilsklassen mit der Bezeichnung „**acc**“ handelt es sich um **thesaurierende** und bei Anteilsklassen mit der Bezeichnung „**dis**“ um **ausschüttende** Anteilsklassen.

Institutionelle Anleger, die mit der Verwaltungsgesellschaft oder dem Asset Manager einen separaten Vertrag abgeschlossen haben, sind berechtigt in die Anteilsklassen „**USD-D-acc**“, „**EUR-D-acc-hedged**“ und „**CHF-D-acc-hedged**“ unter Einhaltung der Mindestanlage zu investieren.

Die Anteilsklassen, die in Zusammenhang mit dem OGAW aufgelegt sind, sowie die in Zusammenhang mit den Anteilen des OGAW entstehenden Gebühren und Vergütungen sind in Anhang A "OGAW im Überblick" genannt.

Zusätzlich werden bestimmte andere Gebühren, Vergütungen und Kosten aus den Vermögenswerten des OGAW beglichen. Siehe dazu Ziffer 10 und 11 (Steuervorschriften sowie Kosten und Gebühren).

8.3 Berechnung des Nettoinventarwertes pro Anteil

Der Nettoinventarwert (der „NAV“, Net Asset Value) pro Anteil der jeweiligen Anteilsklasse des OGAW wird von der Verwaltungsgesellschaft am Ende des Rechnungsjahres sowie am jeweiligen Bewertungstag auf Basis der letztbekanntesten Kurse unter Berücksichtigung des Bewertungsintervalls berechnet.

Der NAV eines Anteils an einer Anteilsklasse des OGAW ist in der Rechnungswährung des OGAW oder, falls abweichend, in der Referenzwährung der entsprechenden Anteilsklasse ausgedrückt und ergibt sich aus der der betreffenden Anteilsklasse zukommenden Quote des Vermögens des OGAW, vermindert um allfällige Schuldverpflichtungen des OGAW, die der betroffenen Anteilsklasse zugeteilt sind, dividiert durch die Anzahl der im Umlauf befindlichen Anteile der entsprechenden Anteilsklasse.

Das Nettofondsvermögen wird zum Verkehrswert nach folgenden Grundsätzen bewertet:

1. Wertpapiere, die an einer Börse amtlich notiert sind, werden zum letzten verfügbaren Kurs bewertet. Wird ein Wertpapier an mehreren Börsen amtlich notiert, ist der zuletzt verfügbare Kurs jener Börse massgebend, die der Hauptmarkt für dieses Wertpapier ist.
2. Wertpapiere, die nicht an einer Börse amtlich notiert sind, die aber an einem dem Publikum offen stehenden Markt gehandelt werden, werden zum letzten verfügbaren Kurs bewertet. Wird ein Wertpapier an verschiedenen dem Publikum offenstehenden Märkten gehandelt, soll grundsätzlich der zuletzt verfügbare Kurs jenes Marktes berücksichtigt werden, der die höchste Liquidität aufweist.
3. Wertpapiere oder Geldmarktinstrumente mit einer Restlaufzeit von weniger als 397 Tagen können mit der Differenz zwischen Einstandspreis (Erwerbspreis) und Rückzahlungspreis (Preis bei Endfälligkeit) linear ab- oder zugeschrieben werden. Eine Bewertung zum aktuellen Marktpreis kann unterbleiben, wenn der Rückzahlungspreis bekannt und fixiert ist. Allfällige Bonitätsveränderungen werden zusätzlich berücksichtigt.
4. Anlagen, deren Kurs nicht marktgerecht ist und diejenigen Vermögenswerte, die nicht unter Ziffer 1, Ziffer 2 und Ziffer 3 oben fallen, werden mit dem Preis eingesetzt, der bei sorgfältigem Verkauf im Zeitpunkt der Bewertung wahrscheinlich erzielt würde und der nach Treu und Glauben durch die Geschäftsleitung der Verwaltungsgesellschaft oder unter deren Leitung oder Aufsicht durch Beauftragte bestimmt wird.
5. OTC-Derivate werden auf einer von der Verwaltungsgesellschaft festzulegenden und überprüfbar bewerteten Tagesbasis bewertet, wie ihn die Verwaltungsgesellschaft nach Treu und Glauben und nach allgemein anerkannten, von Wirtschaftsprüfern nachprüfbar bewerteten Modellen auf der Grundlage des wahrscheinlich erreichbaren Verkaufswertes festlegt.
6. OGAW bzw. andere Organismen für gemeinsame Anlagen (OGA) werden zum letzten festgestellten und erhältlichen Nettoinventarwert bewertet. Falls für Anteile die Rücknahme ausgesetzt ist oder keine Rücknahmepreise festgelegt werden, werden diese Anteile ebenso wie alle anderen Vermögenswerte zum jeweiligen Verkehrswert bewertet, wie ihn die Verwaltungsgesellschaft nach Treu und Glauben und allgemein anerkannten, von Wirtschaftsprüfern nachprüfbar bewerteten Modellen festlegt.
7. Falls für die jeweiligen Vermögensgegenstände kein handelbarer Kurs verfügbar ist, werden diese Vermögensgegenstände, ebenso wie die sonstigen gesetzlich zulässigen Vermögenswerte zum jeweiligen Verkehrswert bewertet, wie ihn die Verwaltungsgesellschaft nach Treu und Glauben und nach allgemein anerkannten, von Wirtschaftsprüfern nachprüfbar bewerteten Modellen auf der Grundlage des wahrscheinlich erreichbaren Verkaufswertes festlegt.
8. Die flüssigen Mittel werden zu deren Nennwert zuzüglich aufgelaufener Zinsen bewertet.
9. Der Marktwert von Wertpapieren und anderen Anlagen, die auf eine andere Währung als die jeweilige Fondswährung lauten, wird zum letzten Devisenmittelkurs in die entsprechende Fondswährung umgerechnet.

Die Verwaltungsgesellschaft ist berechtigt, zeitweise andere adäquate Bewertungsprinzipien für das Vermögen des OGAW anzuwenden, falls die oben erwähnten Kriterien

zur Bewertung auf Grund aussergewöhnlicher Ereignisse unmöglich oder unzweckmässig erscheinen. Bei massiven Rücknahmeanträgen kann die Verwaltungsgesellschaft die Anteile des entsprechenden Vermögens des OGAW auf der Basis der Kurse bewerten, zu welchen die notwendigen Verkäufe von Wertpapieren voraussichtlich getätigt werden. In diesem Fall wird für gleichzeitig eingereichte Zeichnungs- und Rücknahmeanträge dieselbe Berechnungsmethode angewandt.

8.4 Ausgabe von Anteilen

Anteile des OGAW werden an jedem Bewertungstag (Ausgabetag) ausgegeben, und zwar zum Nettoinventarwert je Anteil der entsprechenden Anteilsklasse des OGAW, zuzüglich des allfälligen Ausgabeaufschlags und zuzüglich etwaiger Steuern und Abgaben.

Die Anteile sind nicht als Wertpapiere verbrieft.

Zeichnungsanträge müssen bei der Verwahrstelle bis spätestens zum Annahmeschluss eingehen. Falls ein Zeichnungsantrag nach Annahmeschluss eingeht, so wird er für den folgenden Ausgabetag vorgemerkt. Für bei Vertriebsstellen im In- und Ausland platzierte Anträge können zur Sicherstellung der rechtzeitigen Weiterleitung an die Verwahrstelle in Liechtenstein frühere Schlusszeiten zur Abgabe der Anträge gelten. Diese können bei den jeweiligen Vertriebsstellen in Erfahrung gebracht werden.

Informationen zum Ausgabetag, zum Bewertungsintervall, zum Annahmeschluss sowie zur Höhe des allfälligen maximalen Ausgabeaufschlags sind dem Anhang A „OGAW im Überblick“ zu entnehmen.

Die Zahlung muss innerhalb der im Anhang A „OGAW im Überblick“ genannten Frist nach dem massgeblichen Ausgabetag eingehen.

Die Verwaltungsgesellschaft stellt sicher, dass die Ausgabe von Anteilen auf der Grundlage eines dem Anleger zum Zeitpunkt der Antragstellung unbekanntes Nettoinventarwertes pro Anteil abgerechnet wird (forward pricing).

Alle durch die Ausgabe von Anteilen anfallenden Steuern und Abgaben trägt der Anleger. Werden Anteile über Dritte z.B. Banken, erworben, kann nicht ausgeschlossen werden, dass diese weitere Transaktionskosten in Rechnung stellen.

Falls die Zahlung in einer anderen Währung als der Referenzwährung erfolgt, wird der Gegenwert aus der Konvertierung der Zahlungswährung in die Referenzwährung, abzüglich allfälliger Gebühren, für den Erwerb von Anteilen verwendet.

Die Mindestanlage, die von einem Anleger in einer bestimmten Anteilsklasse gehalten werden muss, ist dem Anhang A „OGAW im Überblick“ zu entnehmen. Auf die Mindestanlage kann nach freiem Ermessen der Verwaltungsgesellschaft verzichtet werden.

Sacheinlagen sind nicht zulässig.

Die Verwaltungsgesellschaft kann zudem auch den Beschluss zur vollständigen oder zeitweiligen Aussetzung der Ausgabe von Anteilen fassen, falls Neuanlagen das Erreichen des Anlageziels beeinträchtigen könnten.

Die Verwahrstelle und/oder die Verwaltungsgesellschaft und/oder die Vertriebsstelle kann/können jederzeit einen Zeichnungsantrag zurückweisen oder die Ausgabe von Anteilen zeitweilig beschränken, aussetzen oder endgültig einstellen wenn dies im Interesse der Anleger, im öffentlichen Interesse oder zum Schutz der Verwaltungsgesellschaft bzw. des OGAW erforderlich erscheint. In diesem Fall wird die Verwahrstelle eingehende Zahlungen auf nicht bereits ausgeführte Zeichnungsanträge ohne Zinsen

unverzöglich zurückerstatten, gegebenenfalls erfolgt dies unter Zuhilfenahme der Zahlstellen.

Die Ausgabe von Anteilen wird insbesondere dann zeitweilig eingestellt, wenn die Berechnung des Nettoinventarwertes pro Anteil eingestellt wird. Bei Einstellung der Ausgabe von Anteilen werden die Anleger umgehend per Mitteilung im Publikationsorgan sowie in den im Prospekt genannten Medien oder mittels dauerhaften Datenträgern (Brief, Fax, Email oder Vergleichbares) über den Grund und den Zeitpunkt der Einstellung informiert.

8.5 Rücknahme von Anteilen

Anteile des OGAW werden an jedem Bewertungstag (Rücknahmetag) zurückgenommen, und zwar zum Nettoinventarwert je Anteil der entsprechenden Anteilsklasse des OGAW, abzüglich allfälliger Rücknahmeabschläge und etwaiger Steuern und Abgaben. Unter gewissen Umständen kann es erforderlich werden, dass die Verwaltungsgesellschaft entsprechende Liquiditätsmanagement-Instrumente ("LMT") einsetzen muss, um die ordnungsgemässe Abwicklung von Rücknahmen sicherzustellen (siehe hierzu auch Ziffer 8.7 "**Liquiditätsmanagement-Instrumente (LMT)**").

Rücknahmeanträge müssen bei der Verwahrstelle bis spätestens zum Annahmeschluss eingehen. Falls ein Rücknahmeantrag nach Annahmeschluss eingeht, so wird er für den folgenden Rücknahmetag vorgemerkt. Für bei Vertriebsstellen im In- und Ausland platzierte Anträge können zur Sicherstellung der rechtzeitigen Weiterleitung an die Verwahrstelle in Liechtenstein frühere Schlusszeiten zur Abgabe der Anträge gelten. Diese können bei der jeweiligen Vertriebsstelle in Erfahrung gebracht werden.

Informationen zum Rücknahmetag, zum Bewertungsintervall, zum Annahmeschluss sowie zur Höhe des allfälligen maximalen Rücknahmeabschlages sind dem Anhang A „OGAW im Überblick“ zu entnehmen.

Da für einen angemessenen Anteil an liquiden Mitteln im Vermögen des OGAW gesorgt werden muss, wird die Auszahlung von Anteilen innerhalb von der im Anhang A „OGAW im Überblick“ genannten Frist nach dem massgeblichen Rücknahmetag erfolgen. Dies gilt nicht für den Fall, dass sich gemäss gesetzlichen Vorschriften wie etwa Devisen- und Transferbeschränkungen oder aufgrund anderweitiger Umstände, die ausserhalb der Kontrolle der Verwahrstelle liegen, die Überweisung des Rücknahmebetrages als unmöglich erweist.

Bei grossen Rücknahmeanträgen kann die Verwaltungsgesellschaft beschliessen, einen Rücknahmeantrag erst dann abzurechnen, wenn ohne unnötige Verzögerung entsprechende Vermögenswerte des OGAW verkauft werden können. Ist eine solche Massnahme notwendig, so werden alle am selben Tag eingegangenen Rücknahmeanträge zum selben Preis abgerechnet. Insbesondere behält sich die Verwaltungsgesellschaft das Recht vor, Rücknahmeanträge an einem Rücknahmetag, an dem die Gesamtheit der Rücknahmeanträge zu einem bestimmten Mittelabfluss des Gesamtnettovermögens des OGAW am betreffenden Rücknahmetag führen würde, nicht vollständig auszuführen. Die entsprechende Höhe des bestimmten Mittelabflusses ("Aktivierung Redemption Gate") ist in der Tabelle von Anhang A "OGAW im Überblick" unter "Anlagegrundsätze und Risikoregelungen des OGAW" ersichtlich. Unter diesen Umständen kann die Verwaltungsgesellschaft entscheiden, diese Rücknahmeanträge nur anteilig, d.h. durch Aktivierung eines "**Redemption Gate**" auszuführen und die nicht ausgeführten Rücknahmeanträge des Rücknahmetags auf den nächsten Rücknahmetag zurückzustellen. Sollte diese Massnahme erforderlich sein, wird eine entsprechende Mitteilung an die Anleger über die Aktivierung und die Modalitäten im Publikationsorgan des OGAW entsprechend publiziert.

Falls die Zahlung auf Verlangen des Anlegers in einer anderen Wahrung erfolgen soll als in der Wahrung, in der die betreffenden Anteile aufgelegt sind, berechnet sich der zu zahlende Betrag aus dem Erlos des Umtauschs von der Referenzwahrung in die Zahlungswahrung, abzuglich allfalliger Gebuhren und Abgaben.

Mit Zahlung des Rucknahmepreises erlischt der entsprechende Anteil.

Die Verwaltungsgesellschaft und/oder Verwahrstelle kann/konnen Anteile gegen den Willen des Anlegers gegen Zahlung des Rucknahmepreises einziehen, soweit dies im Interesse oder zum Schutz der Anleger, der Verwaltungsgesellschaft, der Verwahrstelle oder des OGAW erforderlich erscheint, insbesondere wenn

1. ein Verdachtsfall besteht, dass durch den jeweiligen Anleger mit dem Erwerb der Anteile „Market Timing“, „Late-Trading“ oder sonstige Markttechniken betrieben werden, die der Gesamtheit der Anleger schaden konnen,
2. der Anleger nicht die Bedingungen fur einen Erwerb der Anteile erfullt oder
3. die Anteile in einem Staat vertrieben werden, in dem der OGAW zum Vertrieb nicht zugelassen ist oder von einer Person erworben worden sind, fur die der Erwerb der Anteile nicht gestattet ist.

Die Verwaltungsgesellschaft stellt sicher, dass die Rucknahme von Anteilen auf der Grundlage eines dem Anleger zum Zeitpunkt der Einreichung des Antrags unbekanntes Nettoinventarwertes pro Anteil abgerechnet wird (forward pricing).

Fuhrt die Ausfuhrung eines Rucknahmeantrages dazu, dass der Bestand des betreffenden Anlegers unter die im Anhang A „OGAW im Uberblick“ aufgefuhrte Mindestanlage der entsprechenden Anteilsklasse des OGAW fallt, kann die Verwaltungsgesellschaft ohne weitere Mitteilung an den Anleger diesen Rucknahmeantrag als einen Antrag auf Rucknahme aller vom entsprechenden Anleger in dieser Anteilsklasse gehaltenen Anteile oder als einen Antrag auf Umtausch der verbleibenden Anteile in eine andere Anteilsklasse des OGAW mit derselben Referenzwahrung, deren Teilnahmevoraussetzungen der Anleger erfullt, behandeln.

Sachauslagen sind nicht zulassig.

8.6 Umtausch von Anteilen

Ein Umtausch von Anteilen des OGAW in eine andere Anteilsklasse des OGAW ist lediglich moglich, sofern der Anleger die Bedingungen fur den Direkterwerb von Anteilen der jeweiligen Anteilsklasse des OGAW erfullt.

Sofern unterschiedliche Anteilsklassen angeboten werden, kann auch ein Umtausch von Anteilen einer Anteilsklasse in Anteile einer anderen Anteilsklasse innerhalb des OGAW erfolgen. Fur den Umtausch von einer Anteilsklasse in eine andere Anteilsklasse kann eine Umtauschgebuhr gemass Anhang A "OGAW im Uberblick" erhoben werden. Falls ein Umtausch von Anteilen fur bestimmte Anteilsklassen nicht moglich ist, wird dies fur die betroffene Anteilsklasse in Anhang A "OGAW im Uberblick" erwahnt.

Die Anzahl der Anteile, in die der Anleger seinen Bestand umtauschen mochte, wird nach folgender Formel berechnet:

$$A = \frac{(B \times C)}{(D \times E)}$$

- A = Anzahl der Anteile der allfälligen Anteilsklasse, in welche(n) umgetauscht werden soll
- B = Anzahl der Anteile der allfälligen Anteilsklasse, von wo aus der Umtausch vollzogen werden soll
- C = Nettoinventarwert oder Rücknahmepreis der zum Umtausch vorgelegten Anteile
- D = Devisenwechsellkurs zwischen den betroffenen Anteilsklassen. Wenn beide Anteilsklassen in der gleichen Rechnungswährung bewertet werden, beträgt dieser Koeffizient 1.
- E = Nettoinventarwert der Anteile des OGAW der Anteilsklasse, in welche(n) der Wechsel zu erfolgen hat, zuzüglich Steuern, Gebühren oder sonstiger Abgaben

Fallweise können bei einem Anteilsklassenwechsel in einzelnen Ländern Abgaben, Steuern und Stempelgebühren anfallen.

Die Verwaltungsgesellschaft kann für eine Anteilsklasse jederzeit einen Umtauschantrag zurückweisen, wenn dies im Interesse des OGAW, der Verwaltungsgesellschaft oder im Interesse der Anleger geboten erscheint, insbesondere wenn:

1. ein Verdachtsfall besteht, dass durch den jeweiligen Anleger mit dem Erwerb der Anteile Market Timing, Late-Trading oder sonstige Markttechniken betrieben werden, die der Gesamtheit der Anleger schaden können;
2. der Anleger nicht die Bedingungen für einen Erwerb der Anteile erfüllt; oder
3. die Anteile in einem Staat vertrieben werden, in dem der OGAW bzw. die jeweilige Anteilsklasse zum Vertrieb nicht zugelassen ist oder von einer Person erworben worden sind, für die der Erwerb der Anteile nicht gestattet ist.

Die Verwaltungsgesellschaft stellt sicher, dass der Umtausch von Anteilen auf der Grundlage eines dem Anleger zum Zeitpunkt der Einreichung des Antrags unbekanntes Nettoinventarwertes pro Anteil abgerechnet wird (forward pricing).

8.7 Liquiditätsmanagement-Instrumente (LMT)

Die Verwaltungsgesellschaft hat eine Liquiditätsmanagementpolitik eingeführt und umgesetzt, die konsequent angewendet wird, und sie hat ein umsichtiges und striktes Liquiditätsmanagementverfahren, das es ihr ermöglicht, die Liquiditätsrisiken des OGAW zu überwachen und sicherzustellen, dass der OGAW normalerweise in der Lage ist, jederzeit seinen Verpflichtungen zur Rücknahme seiner Anteile auf Wunsch der Anteilinhaber nachzukommen. Um sicherzustellen, dass das Vermögen des OGAW angemessen liquide ist und der OGAW die Rücknahmeanträge der Anteilinhaber erfüllen kann, werden qualitative und quantitative Kennzahlen verwendet. Darüber hinaus werden die Anteilinhaberkonzentrationen im Risikomanagement regelmässig überprüft, um ihre potenziellen Auswirkungen auf die Liquidität des OGAW zu bewerten.

Der OGAW wird auf Liquiditätsrisiken überprüft. Die Liquiditätsmanagementpolitik der Verwaltungsgesellschaft berücksichtigt dabei die Anlagestrategie, das Intervall zur Rücknahme von Anteilen, die Liquidität der Vermögensgegenstände (und deren Bewertung) sowie die Anteilinhaberbasis. Die Verwaltungsgesellschaft wird, sofern dies zum Schutz der Anteilinhaber als notwendig und angemessen erachtet wird, u.a. auch bestimmte Instrumente zur Steuerung des Liquiditätsrisikos (**Liquidity Management Tools / "LMT"**) einsetzen, wie in den folgenden Abschnitten des Prospekts beschrieben ist. Dabei wird die **Aktivierung bzw. die Deaktivierung** der Liquiditätsmanagement-Instrumente (LMT) jeweils mittels Anlegermittteilung im Publikationsorgan des OGAW veröffentlicht. Anleger können sich jederzeit bei der Verwaltungsgesellschaft über den aktuellen Stand der LMTs kostenlos erkundigen.

Rücknahmeabschlag (siehe Ziffer 8.5 "Rücknahme von Anteilen")

Zur Wahrung der Interessen der verbleibenden Anleger kann die Verwaltungsgesellschaft im Rahmen der zulässigen Liquiditätsmanagement-Instrumente (LMT) bei Rücknahmen von Anteilen einen Rücknahmeabschlag erheben. Diese Gebühr dient dem Ausgleich der durch Rücknahmen entstehenden Transaktions- und Liquiditätskosten und fließt vollständig dem Vermögen des OGAW zu.

Ein allfälliger Rücknahmeabschlag zugunsten des OGAW kann Anhang A „OGAW im Überblick“ entnommen werden.

Redemption Gate (siehe Ziffer 8.5 "Rücknahme von Anteilen")

Wenn die Verwaltungsgesellschaft an einem Bewertungstag Anträge auf Nettorücknahmen d.h. die Rücknahmeanträge übersteigen die Zeichnungen von Anteilen, des OGAW von einem bestimmten Prozentsatz des Nettoinventarwerts des OGAW erhält (**Redemption Gate**), kann die Verwaltungsgesellschaft nach eigenem Ermessen entscheiden, jeden Rücknahmeantrag bzw. Umtauschantrag anteilig so weit zu begrenzen, dass der Gesamtrücknahmebetrag an diesem Bewertungstag nicht mehr als die in Anhang A "OGAW im Überblick" unter "Anlagegrundsätze und Risikoregelungen des OGAW" in der Tabelle genannte Grenze des Nettoinventarwerts des OGAW beträgt.

Aussetzung der Berechnung des Nettoinventarwertes sowie der Ausgabe, der Rücknahme und des Umtausches von Anteilen (Ziffer 8.8)

Die Verwaltungsgesellschaft kann die Berechnung des Nettoinventarwertes sowie die Ausgabe und/oder die Rücknahme bzw. den Umtausch von Anteilen des OGAW unter besonderen Umständen zeitweise aussetzen, sofern dies im besten Interesse der Anleger gerechtfertigt ist.

Abspaltung von Vermögenswerten

Die Verwaltungsgesellschaft ist berechtigt, im Einklang mit den anwendbaren gesetzlichen Bestimmungen sowie nach vorheriger Zustimmung der Finanzmarktaufsicht (FMA) Liechtenstein, "Side Pockets" zu bilden.

Side Pockets dienen der separaten Verwaltung von Vermögenswerten, die aufgrund aussergewöhnlicher Marktbedingungen oder besonderer Umstände illiquide oder schwer bewertbar geworden sind. Durch die Abspaltung dieser Vermögenswerte in einen neu zu gründenden Teilfonds soll sichergestellt werden, dass die ordentliche Liquidität und Bewertung der verbleibenden Fondsvermögenswerte nicht beeinträchtigt wird.

Die Bildung von Side Pockets darf ausschliesslich erfolgen, wenn dies im besten Interesse der Anleger liegt und die Gleichbehandlung aller Anleger gewährleistet ist. Die Anleger werden nach entsprechendem Vorliegen der Genehmigung durch die FMA über die Einrichtung eines Side Pockets unverzüglich informiert.

8.8 Aussetzung der Berechnung des Nettoinventarwertes sowie der Ausgabe und der Rücknahme von Anteilen

Die Verwaltungsgesellschaft kann die Berechnung des Nettoinventarwertes und/oder die Ausgabe, die Rücknahme und den Umtausch von Anteilen des OGAW zeitweise aussetzen, sofern dies im besten Interesse der Anleger gerechtfertigt ist, insbesondere:

1. wenn ein Markt, welcher Grundlage für die Bewertung eines wesentlichen Teils des Vermögens des OGAW bildet, geschlossen ist oder wenn der Handel an einem solchen Markt beschränkt oder ausgesetzt ist;
2. bei politischen, wirtschaftlichen oder anderen Notfällen; oder

3. wenn wegen Beschränkungen der Übertragung von Vermögenswerten Geschäfte für den OGAW undurchführbar werden.

Die Verwaltungsgesellschaft kann zudem auch den Beschluss zur vollständigen oder zeitweiligen Aussetzung der Ausgabe von Anteilen fassen, falls Neuanlagen das Erreichen des Anlageziels beeinträchtigen könnten.

Die Ausgabe von Anteilen wird insbesondere dann zeitweilig eingestellt, wenn die Berechnung des Nettoinventarwertes pro Anteil eingestellt wird. Bei Einstellung der Ausgabe von Anteilen werden die Anleger umgehend per Mitteilung im Publikationsorgan sowie in den im Prospekt und Treuhandvertrag genannten Medien oder mittels dauerhaften Datenträgern (Brief, Fax, Email oder Vergleichbares) über den Grund und den Zeitpunkt der Einstellung informiert.

Daneben ist die Verwaltungsgesellschaft unter Wahrung der Interessen der Anleger berechtigt, erhebliche Rücknahmen erst zu tätigen, d.h. die Rücknahme zeitweilig auszusetzen, nachdem entsprechende Vermögenswerte des OGAW ohne Verzögerung unter Wahrung der Interessen der Anleger verkauft werden können.

Solange die Rücknahme der Anteile ausgesetzt ist, werden keine neuen Anteile des OGAW ausgegeben. Der Umtausch von Anteilen, deren Rückgabe vorübergehend eingeschränkt ist, sind nicht möglich.

Die Verwaltungsgesellschaft achtet darauf, dass dem Vermögen des OGAW ausreichende flüssige Mittel zur Verfügung stehen, damit eine Rücknahme bzw. der Umtausch von Anteilen auf Antrag von Anlegern unter normalen Umständen unverzüglich erfolgen kann.

Die Verwaltungsgesellschaft teilt die Aussetzung der Berechnung des Nettoinventarwertes sowie der Anteilsrücknahme und –auszahlung unverzüglich der FMA und in geeigneter Weise den Anlegern mit. Zeichnungs-, Rücknahme bzw. Umtauschanträge werden nach Wiederaufnahme der Berechnung des Nettoinventarwertes und des Anteils handels zum dann gültigen Nettoinventarwert abgerechnet. Der Anleger kann seinen Zeichnungs-, Rücknahme- bzw. Umtauschantrag bis zur Wiederaufnahme des Anteils handels widerrufen.

9 Verwendung des Erfolgs

Der realisierte Erfolg des OGAW setzt sich aus dem Nettoertrag und den netto realisierten Kapitalgewinnen zusammen. Der Nettoertrag setzt sich aus den Erträgen aus Zinsen und/oder Dividenden sowie sonstigen oder übrigen vereinnahmten Erträgen abzüglich der Aufwendungen zusammen.

Die Verwaltungsgesellschaft kann den Nettoertrag und/oder die netto realisierten Kapitalgewinne des OGAW bzw. einer Anteilsklasse an die Anleger des OGAW bzw. der entsprechenden Anteilsklasse ausschütten oder diesen Nettoertrag und/oder diese netto realisierten Kapitalgewinne im OGAW bzw. der jeweiligen Anteilsklasse wiederanlegen (thesaurieren) bzw. auf neue Rechnung vortragen.

Der Nettoertrag und die netto realisierten Kapitalgewinne derjenigen Anteilsklassen, welche eine Ausschüttung gemäss Anhang A „OGAW im Überblick“ aufweisen, können jährlich oder öfter ganz oder teilweise ausgeschüttet werden.

Zur Ausschüttung können der Nettoertrag und/oder die netto realisierten Kapitalgewinne sowie die vorgetragenen Nettoerträge und/oder die vorgetragenen netto

realisierten Kapitalgewinne des OGAW bzw. der jeweiligen Anteilsklasse kommen. Zwischenausschüttungen von vorgetragenem Nettoertrag und/oder vorgetragenem realisiertem Kapitalgewinn sind zulässig.

Ausschüttungen werden auf die am Ausschüttungstag ausgegebenen Anteile ausgezahlt. Auf erklärte Ausschüttungen werden vom Zeitpunkt ihrer Fälligkeit an keine Zinsen bezahlt.

10 Steuervorschriften

10.1 Fondsvermögen

Alle liechtensteinischen OGAW in der Rechtsform des (vertraglichen) Investmentfonds bzw. der Kollektivtreuhänderschaft sind in Liechtenstein unbeschränkt steuerpflichtig und unterliegen der Ertragssteuer. Die Erträge aus dem verwalteten Vermögen stellen steuerfreien Ertrag dar.

Emissions- und Umsatzabgaben¹

Die Begründung (Ausgabe) von Anteilen an einem solchen OGAW unterliegt nicht der Emissions- und Umsatzabgabe. Die entgeltliche Übertragung von Eigentum an Anlegeranteilen unterliegt der Umsatzabgabe, sofern eine Partei oder ein Vermittler inländischer Effekthändler ist. Die Rücknahme von Anlegeranteilen ist von der Umsatzabgabe ausgenommen. Der vertragliche Investmentfonds oder die Kollektivtreuhänderschaft gilt als von der Umsatzabgabe befreiter Anleger.

Quellen- bzw. Zahlstellensteuern

Es können sowohl Erträge als auch Kapitalgewinne, ob ausgeschüttet oder thesauriert, je nach Person, welche die Anteile des OGAW direkt oder indirekt hält, teilweise oder ganz einer sogenannten Zahlstellensteuer (bsp. abgeltende Quellensteuer, Europäische Zinsbesteuerung, Foreign Account Tax Compliance Act) unterliegen.

Der OGAW in der Rechtsform des vertraglichen Investmentfonds oder der Kollektivtreuhänderschaft untersteht ansonsten keiner Quellensteuerpflicht im Fürstentum Liechtenstein, insbesondere keiner Coupons- oder Verrechnungssteuerpflicht. Ausländische Erträge und Kapitalgewinne, die vom OGAW in der Rechtsform des vertraglichen Investmentfonds oder der Kollektivtreuhänderschaft erzielt werden, können den jeweiligen Quellensteuerabzügen des Anlagelandes unterliegen. Allfällige Doppelbesteuerungsabkommen bleiben vorbehalten.

Der OGAW hat folgenden Steuerstatus:

Automatischer Informationsaustausch (AIA)

In Bezug auf den OGAW kann eine liechtensteinische Zahlstelle verpflichtet sein, unter Beachtung der AIA Abkommen, die Anteilshaber an die lokale Steuerbehörde zu melden bzw. die entsprechenden gesetzlichen Meldungen durchzuführen.

FATCA

Der OGAW unterzieht sich den Bestimmungen des liechtensteinischen FATCA-Abkommens sowie den entsprechenden Ausführungsvorschriften im liechtensteinischen FATCA-Gesetz.

¹ Gemäss Zollanschlussvertrag zwischen der Schweiz und Liechtenstein findet das schweizerische Stempelsteuerrecht auch in Liechtenstein Anwendung. Im Sinne der schweizerischen Stempelsteuergesetzgebung gilt das Fürstentum Liechtenstein daher als Inland.

10.2 Natürliche Personen mit Steuerdomizil in Liechtenstein

Der im Fürstentum Liechtenstein domizilierte private Anleger hat seine Anteile als Vermögen zu deklarieren und diese unterliegen der Vermögenssteuer. Allfällige Ertragsausschüttungen bzw. thesaurierte Erträge des OGAW in der Rechtsform des vertraglichen Investmentfonds oder der Kollektivtreuhänderschaft sind erwerbssteuerfrei. Die beim Verkauf der Anteile erzielten Kapitalgewinne sind erwerbssteuerfrei. Kapitalverluste können vom steuerpflichtigen Erwerb nicht abgezogen werden.

10.3 Personen mit Steuerdomizil ausserhalb von Liechtenstein

Für Anleger mit Domizilland ausserhalb des Fürstentums Liechtenstein richtet sich die Besteuerung und die übrigen steuerlichen Auswirkungen beim Halten bzw. Kaufen oder Verkaufen von Anlegeranteilen nach den steuergesetzlichen Vorschriften des jeweiligen Domizillandes, sowie insbesondere in Bezug auf die abgeltende Quellensteuer, nach dem Domizilland der Zahlstelle.

Disclaimer

Die steuerlichen Ausführungen gehen von der derzeit bekannten Rechtslage und Praxis aus. Änderungen der Gesetzgebung, Rechtsprechung bzw. Erlasse und Praxis der Steuerbehörden bleiben ausdrücklich vorbehalten.

Anleger werden aufgefordert, bezüglich der entsprechenden Steuerfolgen ihren eigenen professionellen Berater zu konsultieren. Weder die Verwaltungsgesellschaft, die Verwahrstelle noch deren Beauftragte können eine Verantwortung für die individuellen Steuerfolgen beim Anleger aus dem Kauf oder Verkauf bzw. dem Halten von Anlegeranteilen übernehmen.

11 Kosten und Gebühren

11.1 Kosten und Gebühren zu Lasten der Anleger

Ausgabe-, Rücknahme- und Umtauschgebühren sowie allenfalls damit zusammenhängende Steuern und Abgaben sind vom Anleger zu tragen.

11.1.1 Ausgabeaufschlag

Zur Deckung der Kosten, welche die Platzierung der Anteile verursacht, kann die Verwaltungsgesellschaft auf den Nettoinventarwert der neu emittierten Anteile zu Gunsten der Verwaltungsgesellschaft, der Verwahrstelle und/oder von Vertriebsstellen im In- oder Ausland einen Ausgabeaufschlag gemäss Anhang A „OGAW im Überblick“ erheben.

Ein allfälliger Ausgabeaufschlag zugunsten des OGAW kann ebenso Anhang A „OGAW im Überblick“ entnommen werden.

11.1.2 Rücknahmeabschlag

Für die Auszahlung zurückgenommener Anteile erhebt die Verwaltungsgesellschaft auf den Nettoinventarwert der zurückgegebenen Anteile einen Rücknahmeabschlag gemäss Anhang A „OGAW im Überblick“.

Ein allfälliger Rücknahmeabschlag zugunsten des OGAW, der Verwaltungsgesellschaft, der Verwahrstelle und/oder von Vertriebsträgern im In- oder Ausland kann ebenso Anhang A „OGAW im Überblick“ entnommen werden.

Zur Wahrung der Interessen der verbleibenden Anleger kann die Verwaltungsgesellschaft im Rahmen der zulässigen Liquiditätsmanagement-Instrumente (LMT) bei Rücknahmen von Anteilen einen Rücknahmeabschlag erheben. Diese Gebühr dient dem Ausgleich der durch Rücknahmen entstehenden Transaktions- und Liquiditätskosten und fliesst vollständig dem Vermögen des OGAW bzw. des entsprechenden Teilfonds zu. Der Rücknahmeabschlag zugunsten des entsprechenden Teilfonds kann Anhang A "Teilfonds im Überblick" entnommen werden.

11.1.3 Umtauschgebühr

Für den vom Anleger gewünschten Wechsel von einem OGAW in einen anderen bzw. von einer Anteilsklasse in eine andere Anteilsklasse erhebt die Verwaltungsgesellschaft auf den Nettoinventarwert des ursprünglichen OGAW bzw. der ursprünglichen Anteilsklasse eine Gebühr gemäss Anhang A „OGAW im Überblick“.

11.2 Kosten und Gebühren zu Lasten des OGAW

A. Vom Vermögen abhängiger Aufwand (Einzelaufwand)

11.2.1 Die Verwaltungsgesellschaft erhält für die Administration des OGAW eine Vergütung gemäss Anhang A „OGAW im Überblick“. Daneben kann die Verwaltungsgesellschaft für den Anlageentscheid (Asset Management und Anlageberatung), das Risikomanagement sowie für den Vertrieb eine Vergütung gemäss Anhang A „OGAW im Überblick“ erhalten. Diese Gebühren werden auf der Basis des durchschnittlichen Nettofondsvermögens bzw. der entsprechenden Anteilsklasse bei jeder Bewertung berechnet und werden dem Fondsvermögen nachträglich quartalsweise entnommen. Die Gebühren des OGAW bzw. der jeweiligen Anteilsklasse sind Anhang A „OGAW im Überblick“ zu entnehmen. Es steht der Verwaltungsgesellschaft frei, für eine oder mehrere Anteilsklassen unterschiedliche Verwaltungsvergütungen festzulegen. Die Höhe der Verwaltungsvergütung je OGAW bzw. je Anteilsklasse wird im Halbjahres- und Jahresbericht genannt.

Darin inbegriffen sind zudem Bestandspflegekommissionen, die Dritten für die Vermittlung und Betreuung von Anlegern ausgerichtet werden können

Die Verwaltungsgesellschaft kann Teile der Verwaltungsvergütung an vermittelnde Stellen weitergeben. Dies erfolgt zur Abgeltung von Vertriebsleistungen. Dabei kann es sich auch um wesentliche Teile handeln. Verwahrstelle und Anlageberatungs- oder Asset Management-Gesellschaften können aus ihren vereinnahmten Vergütungen Vertriebsmassnahmen der Vermittler unterstützen, deren Berechnung in der Regel auf der Grundlage vermittelter Bestände erfolgt. Die Gewährung von derartigen Rückvergütungen führt nicht zu einer Mehrbelastung des OGAW mit zusätzlichen Kosten.

Verwaltungsgesellschaft, Verwahrstelle und Anlageberatungs- oder Asset Management-Gesellschaft können nach freiem Ermessen mit einzelnen Anlegern die teilweise Rückzahlung von vereinnahmten Vergütungen an diese Anleger vereinbaren. Dies kommt insbesondere dann in Betracht, wenn institutionelle Anleger direkt Grossbeträge nachhaltig investieren.

11.2.2 Die Verwahrstelle erhält für ihre Tätigkeit aus dem Vermögen des OGAW eine Vergütung gemäss Anhang A „OGAW im Überblick“. Die Verwahrstellengebühr wird auf der Basis des durchschnittlichen Nettovermögens des OGAW bzw. der entsprechenden Anteilsklasse bei jeder Bewertung berechnet und dem Vermögen des Vermögens des OGAW nachträglich quartalsweise

entnommen. Es steht der Verwaltungsgesellschaft frei, für eine oder mehrere Anteilklassen unterschiedliche Verwahrstellenvergütungen festzulegen.

11.2.3 Vom Anlageerfolg abhängige Gebühr (Performance-Fee)

Zusätzlich kann die Verwaltungsgesellschaft eine Performance Fee erheben. Insoweit eine Performance Fee erhoben wird, ist diese in Anhang A „OGAW im Überblick“ ausführlich dargestellt.

B. Vom Vermögen unabhängiger Aufwand (Einzelaufwand)

Neben den Vergütungen aus den vorstehenden Absätzen können die folgenden vom Vermögen unabhängigen Aufwendungen (ggf. zzgl. der gesetzlichen Mehrwertsteuer) dem Vermögen des OGAW belastet werden:

- 11.2.4 Kosten für die Prüfung des OGAW durch den Wirtschaftsprüfer sowie Honorare von Steuerberatern, soweit diese Aufwendungen im Interesse der Anleger getätigt werden;
- 11.2.5 Gebühren und Kosten für Bewilligungen und die Aufsicht über den OGAW in Liechtenstein und im Ausland;
- 11.2.6 alle Steuern, die auf das Vermögen des OGAW sowie dessen Erträge und Aufwendungen zu Lasten des Vermögens des OGAW erhoben werden;
- 11.2.7 im Zusammenhang mit den Kosten der Verwaltung und Verwahrung evtl. entstehende Steuern;
- 11.2.8 Gebühren, Kosten und Honorare im Zusammenhang mit der Ermittlung und Veröffentlichung von Steuerfaktoren für die Länder der EU/EWR und/oder sämtliche Länder, wo Vertriebszulassungen bestehen und/oder Privatplatzierungen vorliegen, nach Massgabe der effektiven Aufwendungen zu markt-mässigen Ansätzen.
- 11.2.9 Kosten für die Erstellung, den Druck und den Versand der Jahres- und Halbjahresberichte sowie weiterer gesetzlich vorgeschriebener Publikationen;
- 11.2.10 Kosten für die Veröffentlichung der an die Anleger in den Publikationsorganen und evtl. zusätzlichen von der Verwaltungsgesellschaft bestimmten Zeitungen oder elektronischen Medien gerichteten Mitteilungen des OGAW einschliesslich Kurspublikationen;
- 11.2.11 Kosten, die im Zusammenhang mit der Erfüllung der Voraussetzungen und Folgepflichten eines Vertriebs der Anteile im In- und Ausland (z.B. Gebühren für Zahlstellen, Vertreter und andere Repräsentanten mit vergleichbarer Funktion, Gebühren bei Fondsplattformen (z. B. Listing-Gebühren, Setup-Gebühren, etc.), Beratungs-, Rechts-, Übersetzungskosten) anfallen;
- 11.2.12 Kosten und Aufwendungen für regelmässige Berichte und Reportings u.a. an Versicherungsunternehmen, Vorsorgewerke und andere Finanzdienstleistungsunternehmen (z.B. GroMiKV, Solvency II, VAG, MiFID II, ESG-/SRI-Reports bzw. Nachhaltigkeitsratings, etc.);
- 11.2.13 Kosten für Erstellung oder Änderung, Übersetzung, Hinterlegung, Druck und Versand vom Prospekt und den konstituierenden Dokumenten (Treuhandvertrag, PRIIP-KID, Berechnung SRI, etc.) in den Ländern, in denen die Anteile vertrieben werden;

- 11.2.14 Kosten, die im Zusammenhang mit der Herbeiführung, Aufrechterhaltung und Beendigung von Börsennotierungen der Anteile anfallen;
- 11.2.15 Kosten für die Erstellung, der Bekanntmachung der Besteuerungsgrundlagen und der Bescheinigung, dass die steuerlichen Angaben nach den Regeln des jeweiligen ausländischen Steuerrechts ermittelt wurden;
- 11.2.16 Aufwendungen im Zusammenhang mit der Ausübung von Stimmrechten oder Gläubigerrechten durch den OGAW, einschliesslich der Honorarkosten für externe Berater;
- 11.2.17 Verwaltungsgebühren und Kostenersatz staatlicher Stellen;
- 11.2.18 Kosten für Rechts- und Rechtswahrnehmung sowie für die Steuerberatung, die der Verwaltungsgesellschaft oder der Verwahrstelle entstehen, wenn sie im Interesse der Anleger des OGAW handeln;
- 11.2.19 Interne und externe Kosten für die Rückforderung von ausländischen Quellensteuern, soweit diese für Rechnung des OGAW vorgenommen werden können. Bezüglich der Rückforderung von ausländischen Quellensteuern sei festgehalten, dass die Verwaltungsgesellschaft sich nicht zur Rückforderung verpflichtet und eine solche nur vorgenommen wird, wenn sich das Verfahren nach den Kriterien der Wesentlichkeit der Beträge und der Verhältnismässigkeit der Kosten im Verhältnis zum möglichen Rückforderungsbetrag rechtfertigt. Mit Bezug auf Anlagen, die Gegenstand von Securities Lending sind, wird die Verwaltungsgesellschaft keine Quellensteuerrückforderung vornehmen;
- 11.2.20 Kosten für die Bonitätsbeurteilung des Vermögens des OGAW bzw. dessen Zielanlagen durch national oder international anerkannte Ratingagenturen;
- 11.2.21 Kosten für Rechts- und Steuerberatung im Hinblick auf das Fondsvermögen;
- 11.2.22 ein angemessener Anteil an Kosten für Drucksachen und Werbung (inkl. digitales Marketing), die unmittelbar im Zusammenhang mit dem Anbieten und dem Verkauf von Anteilen anfallen;
- 11.2.23 Gebühren und Kosten, die durch andere rechtliche oder aufsichtsrechtliche Vorschriften entstehen, die von der Verwaltungsgesellschaft im Rahmen der Umsetzung der Anlagestrategie zu erfüllen sind (wie Reporting- und andere Kosten, die im Rahmen der Erfüllung der European Market Infrastructure Regulation (EMIR, EU-Verordnung 648/2012) entstehen);
- 11.2.24 Researchkosten;
- 11.2.25 Externe Kosten für die Beurteilung der Nachhaltigkeitsratings (ESG Research) des Vermögens des Teilfonds bzw. dessen Zielanlagen;
- 11.2.26 Lizenzgebühren für die Verwendung von allfälligen Referenzwerten („Benchmarks“);
- 11.2.27 Kosten für die Aufsetzung und den Unterhalt zusätzlicher Gegenparteien, wenn es im Interesse der Anleger ist;
- 11.2.28 weitere Kosten der Verwaltung einschliesslich Kosten für Interessenverbände;
- 11.2.29 **Transaktionskosten**
Zusätzlich trägt der OGAW sämtliche aus der Verwaltung des Vermögens erwachsenden Nebenkosten für den An- und Verkauf der Anlagen (marktkonforme Courtagen, Kommissionen, Abgaben) sowie alle Steuern, die auf das Vermögen des OGAW sowie dessen Erträge und Aufwendungen erhoben

werden (z.B. Quellensteuern auf ausländischen Erträgen). Der OGAW trägt ferner allfällige externe Kosten, d.h. Gebühren von Dritten, die beim An- und Verkauf der Anlagen anfallen. Diese Kosten werden direkt mit dem Einstands- bzw. Verkaufswert der betreffenden Anlagen verrechnet.

Zusätzlich können den jeweiligen Anteilsklassen etwaige Währungsabsicherungskosten belastet werden.

Gegenleistungen, welche in einer fixen Pauschalgebühr enthalten sind, dürfen nicht zusätzlich als Einzelaufwand belastet werden. Eine allfällige Entschädigung für beauftragte Dritte ist jedenfalls in den Gebühren nach Art. 35 des Treuhandvertrags enthalten.

11.2.30 Allfällige Kosten für Währungsabsicherungen von Anteilsklassen

Die allfälligen Kosten einer Währungsabsicherung von Anteilsklassen werden der entsprechenden Anteilsklasse zugeordnet. Zusätzlich können den jeweiligen Anteilsklassen etwaige Währungsabsicherungskosten belastet werden.

11.2.31 Service-Fee

Allfällige periodische Service-Fees für zusätzliche Dienstleistungen der Verwahrstelle können Anhang A „OGAW im Überblick“ entnommen werden.

11.2.32 Gründungskosten

Die Kosten für die Gründung des OGAW und die Erstausgabe von Anteilen werden zu Lasten des Vermögens des OGAW über 3 Jahre abgeschrieben.

11.2.33 Liquidationsgebühren

Im Falle der Auflösung des OGAW kann die Verwaltungsgesellschaft eine Liquidationsgebühr in Höhe von max. CHF 10'000.-- zu ihren Gunsten erheben. Zusätzlich zu diesem Betrag sind durch den OGAW alle anfallenden Drittkosten zu tragen.

11.2.34 Ausserordentliche Dispositionskosten

Zusätzlich darf die Verwaltungsgesellschaft dem Vermögen des OGAW Kosten für ausserordentliche Dispositionen belasten. Ausserordentliche Dispositionskosten setzen sich aus dem Aufwand zusammen, der ausschliesslich der Wahrung des Anlegerinteresses dient, im Laufe der regelmässigen Geschäftstätigkeit entsteht und bei Gründung des OGAW nicht vorhersehbar war. Ausserordentliche Dispositionskosten sind insbesondere Kosten für die Rechtsbefolgung im Interesse des OGAW oder der Anleger. Darüber hinaus sind alle Kosten allfällig nötig werdender ausserordentlicher Dispositionen gemäss UCITSG und UCITSV (z.B. Änderung der Fondsdokumente, etc.) hierunter zu verstehen.

11.2.35 Rückvergütungen

Im Zusammenhang mit dem dem Halten und der Veräusserung von Sachen und Rechten für den OGAW stellen die Verwaltungsgesellschaft, die Verwahrstelle sowie allfällige Beauftragte sicher, dass insbesondere Rückvergütungen (z.B. Ausgabe-/Rücknahmegebühren, Bestandeskommissionen, etc.) direkt oder indirekt dem OGAW zugutekommen.

11.2.36 Laufende Gebühren (Total Expense-Ratio, TER)

Das Total der laufenden Gebühren vor einem allfälligen erfolgsabhängigen Aufwand (Total Expense-Ratio vor Performance Fee) wird nach allgemeinen, in den Wohlverhaltensregeln der FMA niedergelegten Grundsätzen berechnet und umfasst, mit Ausnahme der Transaktionskosten, sämtliche Kosten und Gebühren, die laufend dem Vermögen des OGAW belastet werden. Die TER des OGAW bzw. der jeweiligen Anteilsklasse ist im Halbjahres- und Jahresbericht anzugeben sowie bei Publikation des nächsten Halbjahres- oder

Jahresberichtes auf der Webseite des LAFV Liechtensteinischer Anlagefondsverband unter www.lafv.li auszuweisen.

12 Informationen an die Anleger

Publikationsorgan des OGAW ist die Webseite des LAFV Liechtensteinischer Anlagefondsverband www.lafv.li sowie sonstige im Prospekt genannte Medien.

Sämtliche Mitteilungen an die Anleger, auch über die Änderungen des Treuhandvertrages und des Anhangs A „OGAW im Überblick“ werden im oben genannten Publikationsorgan des OGAW sowie in sonstigen im Prospekt genannten Medien und Datenträgern veröffentlicht.

Der Nettoinventarwert sowie der Ausgabe- und Rücknahmepreis der Anteile des OGAW bzw. einer Anteilsklasse werden im oben genannten Publikationsorgan des OGAW sowie in sonstigen im Prospekt genannten Medien und dauerhaften Datenträgern (Brief, Fax, Email oder Vergleichbares) bekannt gegeben.

Der von einem Wirtschaftsprüfer geprüfte Jahresbericht und der Halbjahresbericht, der nicht geprüft sein muss, werden den Anlegern am Sitz der Verwaltungsgesellschaft und Verwahrstelle kostenlos zur Verfügung gestellt.

13 Dauer, Auflösung, Verschmelzung und Strukturmassnahmen des OGAW

13.1 Dauer

Der OGAW ist auf unbestimmte Zeit errichtet.

13.2 Auflösung

Im Allgemeinen

Die Bestimmungen zur Auflösung des OGAW gelten ebenfalls für dessen Anteilsklassen.

Beschluss zur Auflösung

Die Verwaltungsgesellschaft ist jederzeit berechtigt, den OGAW oder einzelne Anteilsklassen des OGAW aufzulösen.

Darüber hinaus erfolgt die Auflösung des OGAW zwingend in den gesetzlich vorgesehenen Fällen.

Anleger, Erben und sonstige Berechtigte können die Aufteilung oder Auflösung des OGAW bzw. einer einzelnen Anteilsklasse nicht verlangen.

Der Beschluss über die Auflösung des OGAW bzw. einer Anteilsklasse wird auf der Webseite des Liechtensteinischen Anlagefondsverbandes LAFV (www.lafv.li) als Publikationsorgan des OGAW sowie sonstigen im Prospekt genannten Medien und dauerhaften Datenträgern (Brief, Fax, E-Mail oder Vergleichbares) veröffentlicht. Vom Tage des Auflösungsbeschlusses an werden keine Anteile mehr ausgegeben, umgetauscht oder zurückgenommen.

Bei Auflösung des OGAW darf die Verwaltungsgesellschaft die Aktiven des OGAW im besten Interesse der Anleger unverzüglich liquidieren. Im Übrigen erfolgt die Liquidation

des OGAW gemäss den Bestimmungen des liechtensteinischen Personen- und Gesellschaftsrechts (PGR) sowie den einschlägigen Bestimmungen des UCITSG.

Wenn die Verwaltungsgesellschaft eine Anteilsklasse auflöst, ohne den OGAW aufzulösen, werden alle Anteile dieser Klasse zu ihrem dann gültigen Nettoinventarwert zurückgenommen. Diese Rücknahme wird von der Verwaltungsgesellschaft veröffentlicht und der Rücknahmepreis wird von der Verwahrstelle zu Gunsten der ehemaligen Anleger ausbezahlt.

Gründe für die Auflösung

Eine Verwaltungsgesellschaft hat einen OGAW aufzulösen und zu liquidieren, wenn beim Erlöschen oder beim Entzug der Zulassung einer Verwaltungsgesellschaft ein OGAW nicht an eine andere Verwaltungsgesellschaft übertragen werden kann; der Zeitablauf gemäss angegebener Laufzeitdauer in den konstituierenden Dokumenten eintritt; ein entsprechender Beschluss der Verwaltungsgesellschaft gemäss den konstituierenden Dokumenten gefasst wird oder das Mindestvermögen des OGAW nicht erreicht oder dauerhaft unterschritten wird. Darüber hinaus können sich im Einzelfall weitere Liquidationsgründe ergeben.

Soweit das Nettovermögen des OGAW einen Wert unterschreitet, der für eine wirtschaftlich effiziente Verwaltung erforderlich ist, sowie im Falle einer wesentlichen Änderung im politischen, wirtschaftlichen oder geldpolitischen Umfeld oder im Rahmen einer Rationalisierung kann die Verwaltungsgesellschaft beschliessen, alle Anteile des OGAW oder einer Anteilsklasse zum Nettoinventarwert (unter Berücksichtigung der tatsächlichen Realisierungskurse und Realisierungskosten der Anlagen) des Bewertungstages, zu welchem der entsprechende Beschluss wirksam wird, zurückzunehmen oder zu annullieren.

Kosten der Auflösung

Die Kosten der Auflösung gehen zu Lasten des Nettofondsvermögens des OGAW.

Auflösung und Konkurs der Verwaltungsgesellschaft bzw. der Verwahrstelle

Das zum Zwecke der gemeinschaftlichen Kapitalanlage für Rechnung der Anleger verwaltete Vermögen fällt im Fall der Auflösung und des Konkurses der Verwaltungsgesellschaft nicht in deren Konkursmasse und wird nicht zusammen mit dem eigenen Vermögen aufgelöst. Der OGAW bildet zugunsten seiner Anleger ein Sondervermögen. Das Sondervermögen ist mit Zustimmung der FMA auf eine andere Verwaltungsgesellschaft zu übertragen oder, wenn sich nicht binnen drei Monaten ab Eröffnung des Konkursverfahrens eine Verwaltungsgesellschaft zur Übernahme bereit erklärt, im Wege der abgesonderten Befriedigung zugunsten der Anleger des OGAW zu liquidieren.

Im Fall des Konkurses der Verwahrstelle ist das verwaltete Vermögen des OGAW gemäss Art. 31 Abs. 2 UCITSG mit Zustimmung der FMA auf eine andere Verwahrstelle zu übertragen oder im Wege der abgesonderten Befriedigung zugunsten der Anleger des OGAW aufzulösen.

Kündigung des Verwahrstellenvertrages

Im Falle der Kündigung des Verwahrstellenvertrages ist das Nettofondsvermögen des OGAW mit Zustimmung der FMA auf eine andere Verwahrstelle zu übertragen oder im Wege der abgesonderten Befriedigung zugunsten der Anleger des OGAW aufzulösen.

13.3 Verschmelzung

Im Sinne von Art. 38 UCITSG kann die Verwaltungsgesellschaft jederzeit und nach freiem Ermessen mit Genehmigung der entsprechenden Aufsichtsbehörde die Verschmelzung des OGAW mit einem oder mehreren anderen OGAW beschliessen und zwar unabhängig davon, welche Rechtsform der OGAW hat und ob der andere OGAW seinen Sitz in Liechtenstein hat oder nicht. Anteilsklassen des OGAW können ebenfalls untereinander,

aber auch mit einem oder mehreren anderen OGAW und deren Teilfonds verschmolzen werden. Anteilsklassen können zusammengelegt werden. In diesem Fall handelt es sich jedoch nicht um eine Verschmelzung.

Anlegerinformation, Zustimmung und Anlegerrechte

Die Anleger werden über die geplante Verschmelzung informiert. Die Anlegerinformation muss den Anlegern ein fundiertes Urteil über die Auswirkungen des Vorhabens auf ihre Anlage und die Ausübung ihrer Rechte nach Art. 44 und 45 UCITSG ermöglichen.

Die Anleger haben kein Mitbestimmungsrecht in Bezug auf die Verschmelzung.

Kosten der Verschmelzung

Rechts-, Beratungs-, oder Verwaltungskosten, die mit der Vorbereitung und Durchführung der Verschmelzung verbunden sind, werden weder dem Vermögen eines der an der Verschmelzung beteiligten OGAW noch den Anlegern angelastet.

Für Strukturmassnahmen nach Art. 49 lit. a bis c UCITSG gilt dies sinngemäss.

Besteht ein OGAW als Master-OGAW, wird eine Verschmelzung nur dann wirksam werden, wenn der betreffende OGAW seinen Anlegern und den zuständigen Behörden des Herkunftsmitgliedstaates seines Feeder-OGAW bis 60 Tage vor dem vorgeschlagenen Datum des Wirksamwerdens die gesetzlich vorgesehenen Informationen bereitstellt. In diesem Fall gewährt der betreffende OGAW den Feeder-OGAW des Weiteren die Möglichkeit, vor Wirksamwerden der Verschmelzung alle Anteile zurückzunehmen respektive auszuzahlen, es sei denn, die zuständige Behörde des Herkunftsmitgliedstaates des Feeder-OGAW genehmigt die Anlage in Anteilen des aus der Verschmelzung hervorgehenden Master-OGAW.

14 Anwendbares Recht, Gerichtsstand und massgebende Sprache

Der OGAW untersteht liechtensteinischem Recht. Ausschliesslicher Gerichtsstand für sämtliche Streitigkeiten zwischen den Anlegern, der Verwaltungsgesellschaft und der Verwahrstelle ist Vaduz.

Die Verwaltungsgesellschaft und/oder die Verwahrstelle können sich jedoch im Hinblick auf Ansprüche von Anlegern aus diesen Ländern dem Gerichtsstand der Länder unterwerfen, in welchen Anteile angeboten und verkauft werden. Anderslautende gesetzlich zwingende Gerichtsstände bleiben vorbehalten.

Als rechtsverbindliche Sprache für den Prospekt, den Treuhandvertrag sowie für den Anhang A „OGAW im Überblick“ gilt die deutsche Sprache.

Der vorliegende Prospekt tritt am 06. März 2026 in Kraft.

15 Spezifische Informationen für einzelne Vertriebsländer

Nach geltendem Recht im Fürstentum Liechtenstein werden die konstituierenden Dokumente durch die FMA genehmigt. Diese Genehmigung bezieht sich nur auf Angaben, welche die Umsetzung der Bestimmungen des UCITSG betreffen. Aus diesem Grund bildet der auf ausländischem Recht basierende Anhang B „Spezifische Informationen für einzelne Vertriebsländer“ nicht Gegenstand der Prüfung durch die FMA und ist von der Genehmigung ausgeschlossen.

TEIL II: DER TREUHANDVERTRAG

Präambel

Der Treuhandvertrag sowie der Anhang A „OGAW im Überblick“ bilden eine wesentliche Einheit.

Soweit ein Sachverhalt in diesem Treuhandvertrag nicht geregelt ist, richten sich die Rechtsverhältnisse zwischen den Anlegern und der Verwaltungsgesellschaft nach dem Gesetz vom 28. Juni 2011 über bestimmte Organismen für gemeinsame Anlagen in Wertpapieren (UCITSG) und der Verordnung vom 5. Juli 2011 über bestimmte Organismen für gemeinsame Anlagen in Wertpapieren (UCITSV), nach den Bestimmungen des Allgemeinen Bürgerlichen Gesetzbuches (ABGB) und soweit dort keine Regelungen getroffen sind, gelten die Bestimmungen des Personen- und Gesellschaftsrechts (PGR) über die Treuhänderschaft.

I. Allgemeine Bestimmungen

Art. 1 Der OGAW

Der **Solidum Cat Bond Fund** (im Folgenden: OGAW) wurde am 19. Mai 2009 als Organismus für gemeinsame Anlagen in Wertpapieren (OGAW) nach dem Recht des Fürstentums Liechtenstein gegründet.

Der Treuhandvertrag und der Anhang A „OGAW im Überblick“ wurden am 19. Mai 2009 von der FMA genehmigt und der OGAW wurde am 26. Mai 2009 ins liechtensteinische Handelsregister beim Amt für Justiz eingetragen. Der Treuhandvertrag und der Anhang A „OGAW im Überblick“ traten erstmalig am 19. Mai 2009 in Kraft.

Der Treuhandvertrag und der Anhang A „OGAW im Überblick“ wurden am 05. März 2026 von der FMA genehmigt und am 06. März 2026 in Kraft gesetzt.

Der OGAW untersteht dem Gesetz vom 28. Juni 2011 über bestimmte Organismen für gemeinsame Anlagen in Wertpapieren (UCITSG).

Der OGAW hat die Rechtsform einer Kollektivtreuhänderschaft. Eine Kollektivtreuhänderschaft ist das Eingehen einer inhaltlich identischen Treuhänderschaft mit einer unbestimmten Zahl von Anlegern zu Zwecken der Vermögensanlage und Verwaltung für Rechnung der Anleger, wobei die einzelnen Anleger gemäss ihrem Anteil an dieser Treuhänderschaft beteiligt sind und nur bis zur Höhe des Anlagebetrags persönlich haften.

Der OGAW ist keine Umbrella-Konstruktion und ist somit ein Einzelfonds.

Der OGAW investiert gemäss seiner Anlagepolitik in Wertpapiere und andere Vermögenswerte. Die Anlagepolitik des OGAW wird im Rahmen der Anlageziele festgelegt. Das Nettovermögen des OGAW bzw. einer jeden Anteilsklasse und der Nettoinventarwert der Anteile des OGAW bzw. seiner Anteilsklassen werden in der jeweiligen Referenzwährung ausgedrückt.

Die jeweiligen Rechte und Pflichten der Eigentümer der Anteile (nachstehend als „Anleger“ bezeichnet) und der Verwaltungsgesellschaft und der Verwahrstelle sind durch den vorliegenden Treuhandvertrag geregelt.

Mit dem Erwerb von Anteilen (die „Anteile“) des OGAW anerkennt jeder Anleger den Treuhandvertrag, welcher die vertraglichen Beziehungen zwischen den Anlegern, der

Verwaltungsgesellschaft und der Verwahrstelle festsetzt sowie die ordnungsgemäss durchgeführten Änderungen dieses Dokuments.

Art. 2 Verwaltungsgesellschaft

Der OGAW wird von der IFM Independent Fund Management AG mit Sitz in Schaan, Fürstentum Liechtenstein, die in der Rechtsform einer Aktiengesellschaft errichtet wurde, entsprechend dem vorliegenden Treuhandvertrag verwaltet. Die Verwaltungsgesellschaft ist gemäss UCITSG von der Finanzmarktaufsicht (FMA) Liechtenstein zugelassen und auf der von der FMA offiziell publizierten Liste der in Liechtenstein zugelassenen Verwaltungsgesellschaften eingetragen.

Die Verwaltungsgesellschaft verwaltet den OGAW für Rechnung und im ausschliesslichen Interesse der Anleger nach dem Grundsatz der Risikostreuung und gemäss den Bestimmungen des Treuhandvertrags sowie des Anhangs A „OGAW im Überblick“.

Die Verwaltungsgesellschaft ist berechtigt, im eigenen Namen über die zum OGAW gehörenden Gegenstände nach Massgabe der gesetzlichen Bestimmungen und des Treuhandvertrags zu verfügen und alle Rechte daraus auszuüben.

Art. 3 Aufgabenübertragung

Die Verwaltungsgesellschaft kann unter Einhaltung der Bestimmungen des UCITSG und der UCITSV einen Teil ihrer Aufgaben zum Zweck einer effizienten Geschäftsführung auf Dritte übertragen. Die genaue Ausführung des Auftrags wird jeweils in einem zwischen der Verwaltungsgesellschaft und dem Beauftragten abgeschlossenen Vertrag geregelt.

Art. 4 Verwahrstelle

Die Verwaltungsgesellschaft hat für den OGAW eine Bank oder Wertpapierfirma nach Bankengesetz mit Sitz oder Niederlassung im Fürstentum Liechtenstein als Verwahrstelle bestellt. Die Vermögensgegenstände des Vermögens des OGAW können bei unterschiedlichen Verwahrstellen verwahrt werden. Die Funktion der Verwahrstelle richtet sich nach dem UCITSG, dem Verwahrstellenvertrag, diesem Treuhandvertrag sowie dem Prospekt.

Art. 5 Wirtschaftsprüfer

Die Kontrolle der Jahresberichte des OGAW ist einem Wirtschaftsprüfer zu übertragen, der im Fürstentum Liechtenstein zugelassen ist.

Art. 6 Berechnung des Nettoinventarwertes pro Anteil

Der Nettoinventarwert (der „NAV“, Net Asset Value) pro Anteil wird von der Verwaltungsgesellschaft am Ende des Rechnungsjahres sowie am jeweiligen Bewertungstag auf Basis der letztbekanntesten Kurse unter Berücksichtigung des Bewertungsintervalls berechnet. Die Verwaltungsgesellschaft kann für einzelne OGAW eine abweichende Regelung treffen, wobei zu berücksichtigen ist, dass der NAV pro Anteil mindestens zweimal im Monat zu berechnen ist.

Der NAV eines Anteils an einer Anteilsklasse eines OGAW ist in der Rechnungswährung des OGAW oder, falls abweichend, in der Referenzwährung der entsprechenden Anteilsklasse ausgedrückt und ergibt sich aus der der betreffenden Anteilsklasse zukommenden Quote des Vermögens dieses OGAW, vermindert um allfällige Schuldverpflichtungen desselben OGAW, die der betroffenen Anteilsklasse zugeteilt sind, dividiert durch die Anzahl der im Umlauf befindlichen Anteile der entsprechenden Anteilsklasse.

Das Nettofondsvermögen wird zum Verkehrswert nach folgenden Grundsätzen bewertet:

1. Wertpapiere, die an einer Börse amtlich notiert sind, werden zum letzten verfügbaren Kurs bewertet. Wird ein Wertpapier an mehreren Börsen amtlich notiert, ist der zuletzt verfügbare Kurs jener Börse massgebend, die der Hauptmarkt für dieses Wertpapier ist.
2. Wertpapiere, die nicht an einer Börse amtlich notiert sind, die aber an einem dem Publikum offen stehenden Markt gehandelt werden, werden zum letzten verfügbaren Kurs bewertet. Wird ein Wertpapier an verschiedenen dem Publikum offenstehenden Märkten gehandelt, soll im Zweifel der zuletzt verfügbare Kurs jenes Marktes berücksichtigt werden, der die höchste Liquidität aufweist.
3. Wertpapiere oder Geldmarktinstrumente mit einer Restlaufzeit von weniger als 397 Tagen können mit der Differenz zwischen Einstandspreis (Erwerbspreis) und Rückzahlungspreis (Preis bei Endfälligkeit) linear ab- oder zugeschrieben werden. Eine Bewertung zum aktuellen Marktpreis kann unterbleiben, wenn der Rückzahlungspreis bekannt und fixiert ist. Allfällige Bonitätsveränderungen werden zusätzlich berücksichtigt.
4. Anlagen, deren Kurs nicht marktgerecht ist und diejenigen Vermögenswerte, die nicht unter Ziffer 1, Ziffer 2 und Ziffer 3 oben fallen, werden mit dem Preis eingesetzt, der bei sorgfältigem Verkauf im Zeitpunkt der Bewertung wahrscheinlich erzielt würde und der nach Treu und Glauben durch die Geschäftsleitung der Verwaltungsgesellschaft oder unter deren Leitung oder Aufsicht durch Beauftragte bestimmt wird.
5. OTC-Derivate werden auf einer von der Verwaltungsgesellschaft festzulegenden und überprüfbar bewerteten Tagesbasis bewertet, wie ihn die Verwaltungsgesellschaft nach Treu und Glauben und nach allgemein anerkannten, von Wirtschaftsprüfern nachprüfbar bewerteten Modellen auf der Grundlage des wahrscheinlich erreichbaren Verkaufswertes festlegt.
6. OGAW bzw. Organismen für gemeinsame Anlagen (OGA) werden zum letzten festgestellten und erhältlichen Nettoinventarwert bewertet. Falls für Anteile die Rücknahme ausgesetzt ist oder bei geschlossenen OGA kein Rücknahmeanspruch besteht oder keine Rücknahmepreise festgelegt werden, werden diese Anteile ebenso wie alle anderen Vermögenswerte zum jeweiligen Verkehrswert bewertet, wie ihn die Verwaltungsgesellschaft nach Treu und Glauben und allgemein anerkannten, von Wirtschaftsprüfern nachprüfbar bewerteten Modellen festlegt.
7. Falls für die jeweiligen Vermögensgegenstände kein handelbarer Kurs verfügbar ist, werden diese Vermögensgegenstände, ebenso wie die sonstigen gesetzlich zulässigen Vermögenswerte zum jeweiligen Verkehrswert bewertet, wie ihn die Verwaltungsgesellschaft nach Treu und Glauben und nach allgemein anerkannten, von Wirtschaftsprüfern nachprüfbar bewerteten Modellen auf der Grundlage des wahrscheinlich erreichbaren Verkaufswertes festlegt.
8. Die flüssigen Mittel werden zu deren Nennwert zuzüglich aufgelaufener Zinsen bewertet.
9. Der Marktwert von Wertpapieren und anderen Anlagen, die auf eine andere Währung als die Fondswährung lauten, wird zum letzten Devisenmittelkurs in die entsprechende Fondswährung umgerechnet.

Die Bewertung erfolgt durch die Verwaltungsgesellschaft.

Die Verwaltungsgesellschaft ist berechtigt, zeitweise andere adäquate Bewertungsprinzipien für das Fondsvermögen anzuwenden, falls die oben erwähnten Kriterien zur Bewertung auf Grund aussergewöhnlicher Ereignisse unmöglich oder unzweckmässig erscheinen. Bei massiven Rücknahmeanträgen kann die Verwaltungsgesellschaft die Anteile des entsprechenden Fondsvermögens auf der Basis der Kurse bewerten, zu welchen die notwendigen Verkäufe von Wertpapieren voraussichtlich getätigt werden. In diesem Fall wird für gleichzeitig eingereichte Emissions- und Rücknahmeanträge dieselbe Berechnungsmethode angewandt.

Art. 7 Ausgabe von Anteilen

Anteile werden an jedem Bewertungstag (Ausgabetag) ausgegeben, und zwar zum Nettoinventarwert je Anteil der entsprechenden Anteilklasse des OGAW, zuzüglich des allfälligen Ausgabeaufschlags, zuzüglich etwaiger Steuern und Abgaben.

Die Anteile sind nicht als Wertpapiere verbrieft.

Zeichnungsanträge müssen bei der Verwahrstelle bis spätestens zum Annahmeschluss eingereicht werden. Falls ein Zeichnungsantrag nach Annahmeschluss eingeht, so wird er für den folgenden Ausgabetag vorgemerkt. Für bei Vertriebsstellen im In- und Ausland platzierte Anträge können zur Sicherstellung der rechtzeitigen Weiterleitung an die Verwahrstelle in Liechtenstein frühere Schlusszeiten zur Abgabe der Anträge gelten. Diese können bei den jeweiligen Vertriebsstellen in Erfahrung gebracht werden.

Informationen zum Ausgabetag, zum Annahmeschluss sowie zur Höhe des allfälligen maximalen Ausgabeaufschlags sind Anhang A „OGAW im Überblick“ zu entnehmen.

Die Zahlung muss innerhalb von der im Anhang A „OGAW im Überblick“ genannten Frist nach dem Bewertungstag (Ausgabetag) eingehen.

Die Verwaltungsgesellschaft stellt sicher, dass die Ausgabe von Anteilen auf der Grundlage eines dem Anleger zum Zeitpunkt der Antragstellung unbekanntem Nettoinventarwertes pro Anteil abgerechnet wird (forward pricing).

Alle durch die Ausgabe von Anteilen anfallenden Steuern und Abgaben trägt der Anleger. Werden Anteile über Dritte z.B. Banken, erworben, kann nicht ausgeschlossen werden, dass diese weitere Transaktionskosten in Rechnung stellen.

Werden Anteile über Dritte z.B. Banken erworben, kann nicht ausgeschlossen werden, dass diese weitere Transaktionskosten in Rechnung stellen.

Falls die Zahlung in einer anderen Währung als der Referenzwährung erfolgt, wird der Gegenwert aus der Konvertierung der Zahlungswährung in die Referenzwährung, abzüglich allfälliger Gebühren, für den Erwerb von Anteilen verwendet.

Die Mindestanlage, die von einem Anleger in einer bestimmten Anteilklasse gehalten werden muss, ist dem Anhang A „OGAW im Überblick“ zu entnehmen. Auf die Mindestanlage kann nach freiem Ermessen der Verwaltungsgesellschaft verzichtet werden.

Sacheinlagen sind nicht zulässig.

Die Verwaltungsgesellschaft kann zudem auch den Beschluss zur vollständigen oder zeitweiligen Aussetzung der Ausgabe von Anteilen fassen, falls Neuanlagen das Erreichen des Anlageziels beeinträchtigen könnten.

Die Verwahrstelle und/oder die Verwaltungsgesellschaft und/oder die Vertriebsstelle kann/können jederzeit einen Zeichnungsantrag zurückweisen oder die Ausgabe von Anteilen zeitweilig beschränken, aussetzen oder endgültig einstellen wenn dies im Interesse

der Anleger, im öffentlichen Interesse, zum Schutz der Verwaltungsgesellschaft bzw. des OGAW oder der Anleger erforderlich erscheint. In diesem Fall wird die Verwahrstelle eingehende Zahlungen auf nicht bereits ausgeführte Zeichnungsanträge ohne Zinsen unverzüglich zurückerstatten, gegebenenfalls erfolgt dies unter Zuhilfenahme der Zahlstellen.

Der Handel kann in Anwendungsfällen von Art. 13 eingestellt werden.

Art. 8 Rücknahme von Anteilen

Anteile werden an jedem Bewertungstag (Rücknahmetag) zurückgenommen, und zwar zum Nettoinventarwert je Anteil der entsprechenden Anteilklasse des OGAW, abzüglich allfälliger Rücknahmeabschläge und etwaiger Steuern und Abgaben. Unter gewissen Umständen kann es erforderlich werden, dass die Verwaltungsgesellschaft entsprechende Liquiditätsmanagement-Instrumente ("LMT") einsetzen muss, um die ordnungsgemässe Abwicklung von Rücknahmen sicherzustellen (siehe hierzu auch Ziffer 8.7 des Prospektes "**Liquiditätsmanagement-Instrumente (LMT)**").

Rücknahmeanträge müssen bei der Verwahrstelle bis spätestens zum Annahmeschluss eingehen. Falls ein Rücknahmeantrag nach Annahmeschluss eingeht, so wird er für den folgenden Rücknahmetag vorgemerkt. Für bei Vertriebsstellen im In- und Ausland platzierte Anträge können zur Sicherstellung der rechtzeitigen Weiterleitung an die Verwahrstelle in Liechtenstein frühere Schlusszeiten zur Abgabe der Anträge gelten. Diese können bei der jeweiligen Vertriebsstelle in Erfahrung gebracht werden.

Informationen zum Rücknahmetag, zum Bewertungsintervall, zum Annahmeschluss sowie zur Höhe des allfälligen maximalen Rücknahmeabschlages sind Anhang A „OGAW im Überblick“ zu entnehmen.

Da für einen angemessenen Anteil an liquiden Mitteln im Vermögen des OGAW gesorgt werden muss, wird die Auszahlung von Anteilen innerhalb von der im Anhang A „OGAW im Überblick“ genannten Frist nach dem Bewertungstag (Rücknahmetag) erfolgen. Dies gilt nicht für den Fall, dass sich gemäss gesetzlichen Vorschriften wie etwa Devisen- und Transferbeschränkungen oder aufgrund anderweitiger Umstände, die ausserhalb der Kontrolle der Verwahrstelle liegen, die Überweisung des Rücknahmebetrages als unmöglich erweist.

Bei grossen Rücknahmeanträgen kann die Verwaltungsgesellschaft beschliessen, einen Rücknahmeantrag erst dann abzurechnen, wenn ohne unnötige Verzögerung entsprechende Vermögenswerte des OGAW verkauft werden können. Ist eine solche Massnahme notwendig, so werden alle am selben Tag eingegangenen Rücknahmeanträge zum selben Preis abgerechnet. Insbesondere behält sich die Verwaltungsgesellschaft das Recht vor, Rücknahmeanträge an einem Rücknahmetag, an dem die Gesamtheit der Rücknahmeanträge zu einem bestimmten Mittelabfluss des Gesamtnettovermögens des OGAW am betreffenden Rücknahmetag führen würde, nicht vollständig auszuführen. Die entsprechende Höhe des bestimmten Mittelabflusses ("Aktivierung Redemption Gate") ist in der Tabelle von Anhang A "OGAW im Überblick" unter "Anlagegrundsätze und Risikoregelungen des OGAW" ersichtlich. Unter diesen Umständen kann die Verwaltungsgesellschaft entscheiden, diese Rücknahmeanträge nur anteilig, d.h. durch Aktivierung eines "**Redemption Gate**" auszuführen und die nicht ausgeführten Rücknahmeanträge des Rücknahmetags auf den nächsten Rücknahmetag zurückzustellen. Sollte diese Massnahme erforderlich sein, wird eine entsprechende Mitteilung an die Anleger über die Aktivierung und die Modalitäten im Publikationsorgan des OGAW entsprechend publiziert.

Falls die Zahlung auf Verlangen des Anlegers in einer anderen Währung erfolgen soll als in der Währung, in der die betreffenden Anteile aufgelegt sind, berechnet sich der zu

zahlende Betrag aus dem Erlös des Umtauschs von der Referenzwährung in die Zahlungswährung, abzüglich allfälliger Gebühren und Abgaben.

Mit Zahlung des Rücknahmepreises erlischt der entsprechende Anteil.

Sachauslagen sind nicht zulässig.

Die Verwaltungsgesellschaft und/oder Verwahrstelle kann/können Anteile gegen den Willen des Anlegers gegen Zahlung des Rücknahmepreises einziehen, soweit dies im besten Interesse oder zum Schutz der Anleger, der Verwaltungsgesellschaft, der Verwahrstelle oder des OGAW erforderlich erscheint, insbesondere wenn

1. ein Verdachtsfall besteht, dass durch den jeweiligen Anleger mit dem Erwerb der Anteile „Market Timing“, „Late-Trading“ oder sonstige Markttechniken betrieben werden, die der Gesamtheit der Anleger schaden können,
2. der Anleger die Bedingungen für einen Erwerb der Anteile nicht erfüllt oder
3. die Anteile in einem Staat vertrieben werden, in dem der OGAW zum Vertrieb nicht zugelassen ist oder von einer Person erworben worden sind, für die der Erwerb der Anteile nicht gestattet ist.

Die Verwaltungsgesellschaft stellt sicher, dass die Rücknahme von Anteilen auf der Grundlage eines dem Anleger zum Zeitpunkt der Einreichung des Antrags unbekanntes Nettoinventarwertes pro Anteil abgerechnet wird (forward pricing).

Führt die Ausführung eines Rücknahmeantrages dazu, dass der Bestand des betreffenden Anlegers unter die im Anhang A „OGAW im Überblick“ aufgeführte Mindestanlage der entsprechenden Anteilsklasse fällt, kann die Verwaltungsgesellschaft ohne weitere Mitteilung an den Anleger diesen Rücknahmeantrag als einen Antrag auf Rücknahme aller vom entsprechenden Anleger in dieser Anteilsklasse gehaltenen Anteile oder als einen Antrag auf Umtausch der verbleibenden Anteile in eine andere Anteilsklasse des OGAW mit derselben Referenzwährung, deren Teilnahmevoraussetzungen der Anleger erfüllt, behandeln.

Die Rücknahme von Fondsanteilen kann in Anwendungsfällen von Art. 12 eingestellt werden.

Art. 9 Umtausch von Anteilen

Ein Umtausch von Anteilen in eine andere Anteilsklasse des OGAW ist lediglich möglich, sofern der Anleger die Bedingungen für den Direkterwerb von Anteilen der jeweiligen Anteilsklasse erfüllt.

Sofern unterschiedliche Anteilsklassen angeboten werden, kann auch ein Umtausch von Anteilen einer Anteilsklasse in Anteile einer anderen Anteilsklasse innerhalb des OGAW erfolgen. Für den Umtausch von einer Anteilklasse in eine andere Anteilklasse kann eine Umtauschgebühr gemäss Anhang A "OGAW im Überblick" erhoben werden. Falls ein Umtausch von Anteilen für bestimmte Anteilsklassen nicht möglich ist, wird dies für die betroffene Anteilklasse in Anhang A "OGAW im Überblick" erwähnt.

Die Anzahl der Anteile, in die der Anleger seinen Bestand umtauschen möchte, wird nach folgender Formel berechnet:

$$A = \frac{(B \times C)}{(D \times E)}$$

- A = Anzahl der Anteile der Anteilsklasse, in welche umgetauscht werden soll
- B = Anzahl der Anteile der Anteilsklasse, von wo aus der Umtausch vollzogen werden soll
- C = Nettoinventarwert oder Rücknahmepreis der zum Umtausch vorgelegten Anteile
- D = Devisenwechselkurs zwischen den betroffenen Anteilsklassen. Wenn beide OGAW bzw. Anteilsklassen in der gleichen Rechnungswährung bewertet werden, beträgt dieser Koeffizient 1.
- E = Nettoinventarwert der Anteile der Anteilsklasse, in welche der Wechsel zu erfolgen hat, zuzüglich Steuern, Gebühren oder sonstiger Abgaben

Fallweise können bei einem Anteilsklassenwechsel in einzelnen Ländern Abgaben, Steuern und Stempelgebühren anfallen.

Die Verwaltungsgesellschaft stellt sicher, dass der Umtausch von Anteilen auf der Grundlage eines dem Anleger zum Zeitpunkt der Einreichung des Antrags unbekanntes Nettoinventarwertes pro Anteil abgerechnet wird (forward pricing).

Der Umtausch von Fondsanteilen kann in Anwendungsfällen von Art. 13 eingestellt werden.

Art. 10 Late Trading und Market Timing

Sollte der Verdacht bestehen, dass ein Antragsteller Late Trading oder Market Timing betreibt, wird die Verwaltungsgesellschaft und/oder die Verwahrstelle die Annahme des Zeichnungs-, Umtausch- oder Rücknahmeantrags solange verweigern, bis der Antragsteller jegliche Zweifel in Bezug auf seinen Antrag ausgeräumt hat.

Late Trading

Unter Late Trading ist die Annahme eines Zeichnungs-, Umtausch- oder Rücknahmeauftrags zu verstehen, der nach dem Annahmeschluss der Aufträge (cut-off time) des betreffenden Tages erhalten wurde, und seine Ausführung zu dem Preis, der auf dem an diesem Tag geltenden Nettoinventarwert basiert. Durch Late Trading kann ein Anleger aus der Kenntnis von Ereignissen oder Informationen Gewinn ziehen, die nach dem Annahmeschluss der Aufträge veröffentlicht wurden, sich jedoch noch nicht in dem Preis widerspiegeln, zu dem der Auftrag des Anlegers abgerechnet wird. Dieser Anleger ist infolgedessen im Vorteil gegenüber den Anlegern, die den offiziellen Annahmeschluss eingehalten haben. Der Vorteil dieses Anlegers ist noch bedeutender, wenn er das Late Trading mit dem Market Timing kombinieren kann.

Market Timing

Unter Market Timing ist das Arbitrageverfahren zu verstehen, mit dem ein Anleger kurzfristig Anteile derselben Anteilsklasse systematisch zeichnet und zurückverkauft oder umwandelt, indem er die Zeitunterschiede und/oder Fehler oder Schwächen des Systems zur Berechnung des Nettoinventarwerts der Anteilsklasse nutzt.

Art. 11 Verhinderung von Geldwäsche und Terrorismusfinanzierung

Die Verwaltungsgesellschaft trägt dafür Sorge, dass sich die inländischen Vertriebsstellen gegenüber der Verwaltungsgesellschaft verpflichten, die im Fürstentum Liechtenstein geltenden Vorschriften des Sorgfaltspflichtgesetzes und der dazugehörigen Sorgfaltspflichtverordnung sowie die Richtlinien der FMA in der jeweils gültigen Fassung zu beachten.

Sofern die inländischen Vertriebsstellen Gelder von Anlegern selbst entgegennehmen, sind sie in ihrer Eigenschaft als Sorgfaltspflichtige verpflichtet, nach Massgabe des Sorgfaltspflichtgesetzes und der Sorgfaltspflichtverordnung den Zeichner zu identifizieren, die wirtschaftlich berechnete Person festzustellen, ein Profil der Geschäftsbeziehung zu

erstellen und alle für sie geltenden lokalen Vorschriften zur Verhinderung von Geldwäsche zu befolgen.

Darüber hinaus haben die Vertriebsstellen und ihre Verkaufsstellen auch alle Vorschriften zur Verhinderung von Geldwäsche und Terrorismusfinanzierung zu beachten, die in den jeweiligen Vertriebsländern in Kraft sind.

Art. 12 Datenschutz

Potentielle Anleger werden darauf hingewiesen, dass sie dem OGAW bzw. seinen Vertretern und beauftragten Personen (insbesondere der Verwaltungsgesellschaft, der Verwahrstelle, der Administrationsstelle, dem Asset Manager und ggf. den Vertriebssträgern) durch Übermitteln des Zeichnungsantrags Informationen zur Verfügung stellen, die im Sinne der durch die Datenschutz-Grundverordnung (Verordnung (EU) 2016/679) eingeführten Datenschutzvorschriften in der EU personenbezogene Daten darstellen können. Diese Daten werden zur Kundenidentifizierung sowie für das Zeichnungsverfahren, die Verwaltung, die Erfüllung der Rechtsvorschriften zur Bekämpfung von Geldwäsche und Terrorismus und die Erfüllung aller anderen anwendbaren Rechtsvorschriften oder Aufsichtsvorgaben verwendet und dem OGAW, seinen Vertretern und beauftragten Personen bekannt gegeben.

Personenbezogene Daten werden zu einzelnen oder allen in der Datenschutzerklärung genannten Zwecken und auf Basis der dort beschriebenen Rechtsgrundlagen erhoben, verwaltet, verwendet, bekannt gegeben und verarbeitet.

Anleger haben das Recht auf Erhalt einer Kopie ihrer von der Verwaltungsgesellschaft aufbewahrten personenbezogenen Daten sowie das Recht zur Berichtigung von Unrichtigkeiten in den Daten, welche die Verwaltungsgesellschaft besitzt. Anleger haben darüber hinaus das Recht auf Vergessen und ein Recht auf Beschränkung der Verarbeitung oder auf Widerspruch gegen die Verarbeitung unter bestimmten Voraussetzungen. Unter bestimmten begrenzten Umständen kann auch ein Recht auf Datenübertragbarkeit bestehen. Willigen Anleger in die Verarbeitung personenbezogener Daten ein, kann diese Einwilligung jederzeit widerrufen werden.

Die Datenschutzerklärung befindet sich auf der Webseite der Verwaltungsgesellschaft unter www.ifm.li.

Art.13 Aussetzung der Berechnung des Nettoinventarwertes und der Ausgabe, der Rücknahme und des Umtausches von Anteilen

Die Verwaltungsgesellschaft kann die Berechnung des Nettoinventarwertes und/oder die Ausgabe, die Rücknahme und den Umtausch von Anteilen des OGAW zeitweise aussetzen, sofern dies im besten Interesse der Anleger gerechtfertigt ist, insbesondere:

1. wenn ein Markt, welcher Grundlage für die Bewertung eines wesentlichen Teils des Vermögens des OGAW bildet, geschlossen ist oder wenn der Handel an einem solchen Markt beschränkt oder ausgesetzt ist;
2. bei politischen, wirtschaftlichen oder anderen Notfällen; oder
3. wenn wegen Beschränkungen der Übertragung von Vermögenswerten Geschäfte für den OGAW undurchführbar werden.

Die Verwaltungsgesellschaft kann zudem auch den Beschluss zur vollständigen oder zeitweiligen Aussetzung der Ausgabe von Anteilen fassen, falls Neuanlagen das Erreichen des Anlageziels beeinträchtigen könnten.

Die Ausgabe von Anteilen wird insbesondere dann zeitweilig eingestellt, wenn die Berechnung des Nettoinventarwertes pro Anteil eingestellt wird. Bei Einstellung der Ausgabe von Anteilen werden die Anleger umgehend per Mitteilung im Publikationsorgan sowie in den im Prospekt und Treuhandvertrag genannten Medien oder mittels dauerhaften Datenträgern (Brief, Fax, Email oder Vergleichbares) über den Grund und den Zeitpunkt der Einstellung informiert.

Daneben ist die Verwaltungsgesellschaft unter Wahrung der Interessen der Anleger berechtigt, erhebliche Rücknahmen erst zu tätigen, d.h. die Rücknahme zeitweilig auszusetzen, nachdem entsprechende Vermögenswerte des OGAW ohne Verzögerung unter Wahrung der Interessen der Anleger verkauft werden können.

Solange die Rücknahme der Anteile ausgesetzt ist, werden keine neuen Anteile des OGAW ausgegeben. Umtäusche von Anteilen, deren Rückgabe vorübergehend eingeschränkt ist, sind nicht möglich.

Die Verwaltungsgesellschaft achtet darauf, dass dem Vermögen des OGAW ausreichende flüssige Mittel zur Verfügung stehen, damit eine Rücknahme bzw. der Umtausch von Anteilen auf Antrag von Anlegern unter normalen Umständen unverzüglich erfolgen kann.

Die Verwaltungsgesellschaft teilt die Aussetzung der Anteilsrücknahme und -auszahlung unverzüglich der FMA und in geeigneter Weise den Anlegern mit. Zeichnungs-, Rücknahme bzw. Umtauschanträge werden nach Wiederaufnahme der Berechnung des Nettoinventarwertes abgerechnet. Der Anleger kann seinen Zeichnungs-, Rücknahme- bzw. Umtauschantrag bis zur Wiederaufnahme des Anteilshandels widerrufen.

Art. 14 Verkaufsrestriktionen

Die Anteile des OGAW sind nicht in allen Ländern der Welt zum Vertrieb zugelassen. Bei der Ausgabe, der Rücknahme und beim Umtausch von Anteilen im Ausland kommen die dort geltenden Bestimmungen zur Anwendung. Details sind dem Prospekt zu entnehmen.

II. Strukturmassnahmen

Art. 15 Verschmelzung

Im Sinne von Art. 38 UCITSG kann die Verwaltungsgesellschaft jederzeit und nach freiem Ermessen mit Genehmigung der entsprechenden Aufsichtsbehörde die Verschmelzung des OGAW mit einem oder mehreren anderen OGAW beschliessen und zwar unabhängig davon, welche Rechtsform der OGAW hat und ob der andere OGAW seinen Sitz in Liechtenstein hat oder nicht. OGAW können ebenfalls untereinander, aber auch mit einem oder mehreren anderen OGAW verschmolzen werden. Anteilsklassen können zusammengelegt werden. In diesem Fall handelt es sich jedoch nicht um eine Verschmelzung.

Alle Vermögensgegenstände des OGAW dürfen mit Genehmigung der entsprechenden Aufsichtsbehörde zum Geschäftsjahresende (Übertragungstichtag) auf einen anderen bestehenden, oder ein durch die Verschmelzung neu gegründeten OGAW übertragen werden. Der OGAW darf auch mit einem OGAW verschmolzen werden, der in einem anderen EU- oder EWR-Staat aufgelegt wurde und ebenfalls den Vorgaben der Richtlinie 2009/65/EG entspricht. Mit Zustimmung der Finanzmarktaufsicht (FMA) Liechtenstein kann ein anderer Übertragungstichtag bestimmt werden. Es können auch zum Geschäftsjahresende oder einem anderen Übertragungstichtag alle Vermögensgegenstände eines anderen OGAW oder eines ausländischen richtlinienkonformen OGAW auf einen OGAW übertragen werden. Schliesslich besteht auch die Möglichkeit, dass nur die Vermögens-

werte eines ausländischen richtlinienkonformen OGAW ohne dessen Verbindlichkeiten auf den OGAW übertragen werden.

Die Anleger haben bis fünf Arbeitstage vor dem geplanten Übertragungstichtag entweder die Möglichkeit, ihre Anteile ohne Rückgabeabschlag zurückzugeben, oder ihre Anteile gegen Anteile eines anderen OGAWs umzutauschen, der ebenfalls von der Verwaltungsgesellschaft verwaltet wird und über eine ähnliche Anlagepolitik wie der zu verschmelzende OGAW verfügt.

Am Übertragungstichtag werden die Werte des übernehmenden und des übertragenden Sondervermögens oder OGAW berechnet, das Umtauschverhältnis wird festgelegt und der gesamte Vorgang wird vom Wirtschaftsprüfer geprüft. Das Umtauschverhältnis ermittelt sich nach dem Verhältnis der Nettoinventarwerte des übernommenen und des aufnehmenden Sondervermögens zum Zeitpunkt der Übernahme. Der Anleger erhält die Anzahl von Anteilen an dem neuen Sondervermögen, die dem Wert seiner Anteile an dem übertragenden Sondervermögen entspricht. Es besteht auch die Möglichkeit, dass den Anlegern des übertragenden Sondervermögens bis zu 10 Prozent des Wertes ihrer Anteile in bar ausgezahlt werden. Findet die Verschmelzung während des laufenden Geschäftsjahres des übertragenden Sondervermögens statt, muss dessen verwaltende Verwaltungsgesellschaft auf den Übertragungstichtag einen Bericht erstellen, der den Anforderungen an einen Jahresbericht entspricht.

Die Verwaltungsgesellschaft macht im Publikationsorgan des OGAW, der Webseite des LAFV Liechtensteinischer Anlagefondsverband www.lafv.li bekannt, wenn der OGAW einen anderen OGAW aufgenommen hat und die Verschmelzung wirksam geworden ist. Sollte der OGAW durch eine Verschmelzung untergehen, übernimmt die Verwaltungsgesellschaft die Bekanntmachung, die den aufnehmenden oder neu gegründeten OGAW verwaltet.

Die Übertragung aller Vermögensgegenstände dieses OGAW auf einen anderen inländischen OGAW oder einen anderen ausländischen OGAW findet nur mit Genehmigung der Finanzmarktaufsicht (FMA) Liechtenstein statt.

Art. 16 Anlegerinformation, Zustimmung und Anlegerrechte

Die Anleger werden über die geplante Verschmelzung informiert. Die Anlegerinformation muss den Anlegern ein fundiertes Urteil über die Auswirkungen des Vorhabens auf ihre Anlage und die Ausübung ihrer Rechte nach Art. 44 und 45 UCITSG ermöglichen.

Die Anleger haben kein Mitbestimmungsrecht in Bezug auf die Verschmelzung.

Art. 17 Kosten der Verschmelzung

Rechts-, Beratungs- oder Verwaltungskosten, die mit der Vorbereitung und Durchführung der Verschmelzung verbunden sind, werden weder einem der an der Verschmelzung beteiligten OGAW noch den Anlegern angelastet.

Für Strukturmassnahmen nach Art. 49 lit. a bis d UCITSG gilt dies sinngemäss.

Besteht ein OGAW als Master-OGAW, wird eine Verschmelzung nur dann wirksam werden, wenn der betreffende OGAW seinen Anlegern und den zuständigen Behörden des Herkunftsmitgliedstaates seines Feeder-OGAW bis 60 Tage vor dem vorgeschlagenen Datum des Wirksamwerdens die gesetzlich vorgesehenen Informationen bereitstellt. In diesem Fall gewährt der betreffende OGAW den Feeder-OGAW des weiteren die Möglichkeit, vor Wirksamwerden der Verschmelzung alle Anteile zurückzunehmen respektive auszuzahlen, es sei denn, die zuständige Behörde des Herkunftsmitgliedstaates des

Feeder-OGAW genehmigt die Anlage in Anteile des aus der Verschmelzung hervorgehenden Master-OGAW nicht.

III. Auflösung des OGAW und seiner Anteilsklassen

Art. 18 Im Allgemeinen

Die Bestimmungen zur Auflösung des OGAW gelten ebenfalls für dessen Anteilsklassen.

Art. 19 Beschluss zur Auflösung

Die Verwaltungsgesellschaft ist jederzeit berechtigt, den OGAW bzw. eine einzelne Anteilsklasse aufzulösen.

Darüber hinaus erfolgt die Auflösung des OGAW zwingend in den gesetzlich vorgesehenen Fällen.

Anleger, Erben und sonstige Personen können die Aufteilung oder Auflösung des OGAW bzw. einer einzelnen Anteilsklasse nicht verlangen.

Der Beschluss über die Auflösung des OGAW bzw. einer Anteilsklasse wird auf der Webseite des LAFV Liechtensteinischen Anlagefondsverbandes (www.lafv.li) als Publikationsorgan des OGAW sowie sonstigen im Prospekt genannten Medien und dauerhaften Datenträgern (Brief, Fax, E-Mail oder Vergleichbares) veröffentlicht. Vom Tage des Auflösungsbeschlusses an werden keine Anteile mehr ausgegeben, umgetauscht oder zurückgenommen.

Die FMA wird von der Verwaltungsgesellschaft über den Auflösungsbeschluss in Kenntnis gesetzt und veröffentlicht die Auflösung im Register der aufgelösten Fonds auf ihrer Webseite (www.fma-li.li).

Bei Auflösung des OGAW darf die Verwaltungsgesellschaft die Aktiven des OGAW im besten Interesse der Anleger unverzüglich liquidieren. Im Übrigen erfolgt die Liquidation des OGAW gemäss den Bestimmungen des liechtensteinischen Personen- und Gesellschaftsrechts (PGR).

Wenn die Verwaltungsgesellschaft eine Anteilsklasse auflöst, ohne den OGAW aufzulösen, werden alle Anteile dieser Klasse zu ihrem dann gültigen Nettoinventarwert zurückgenommen. Diese Rücknahme wird von der Verwaltungsgesellschaft veröffentlicht und der Rücknahmepreis wird von der Verwahrstelle zugunsten der ehemaligen Anleger ausbezahlt.

Art. 20 Gründe für die Auflösung

Eine Verwaltungsgesellschaft hat einen OGAW aufzulösen und zu liquidieren, insbesondere wenn beim Erlöschen oder beim Entzug der Zulassung einer Verwaltungsgesellschaft ein OGAW nicht an eine andere Verwaltungsgesellschaft übertragen werden kann; der Zeitablauf gemäss angegebener Laufzeitdauer in den konstituierenden Dokumenten eintritt; ein entsprechender Beschluss der Verwaltungsgesellschaft gemäss den konstituierenden Dokumenten gefasst wird oder das Mindestvermögen des OGAW nicht erreicht oder dauerhaft unterschritten wird. Darüber hinaus können sich im Einzelfall weitere Liquidationsgründe ergeben.

Soweit das Nettovermögen des OGAW einen Wert unterschreitet, der für eine wirtschaftlich effiziente Verwaltung erforderlich ist sowie im Falle einer wesentlichen Änderung im politischen, wirtschaftlichen oder geldpolitischen Umfeld oder im Rahmen einer

Rationalisierung kann die Verwaltungsgesellschaft beschliessen, alle Anteile des OGAW oder einer Anteilsklasse zum Nettoinventarwert (unter Berücksichtigung der tatsächlichen Realisierungskurse und Realisierungskosten der Anlagen) des Bewertungstages, zu welchem der entsprechende Beschluss wirksam wird, zurückzunehmen oder zu annullieren.

Art. 21 Kosten der Auflösung

Die Kosten der Auflösung gehen zu Lasten des Nettovermögens des OGAW.

Art. 22 Auflösung und Konkurs der Verwaltungsgesellschaft bzw. der Verwahrstelle

Das zum Zwecke der gemeinschaftlichen Kapitalanlage für Rechnung der Anleger verwaltete Vermögen fällt im Fall der Auflösung und des Konkurses der Verwaltungsgesellschaft nicht in deren Konkursmasse und wird nicht zusammen mit dem eigenen Vermögen aufgelöst. Jeder OGAW bildet zugunsten seiner Anleger ein Sondervermögen. Jedes Sondervermögen ist mit Zustimmung der FMA auf eine andere Verwaltungsgesellschaft zu übertragen oder, wenn sich nicht binnen drei Monaten ab Eröffnung des Konkursverfahrens eine Verwaltungsgesellschaft zur Übernahme bereit erklärt, im Wege der abgesonderten Befriedigung zugunsten der Anleger des OGAW zu liquidieren.

Im Fall des Konkurses der Verwahrstelle ist das verwaltete Vermögen des OGAW mit Zustimmung der FMA auf eine andere Verwahrstelle zu übertragen oder im Wege der abgesonderten Befriedigung zu Gunsten der Anleger des OGAW aufzulösen.

Art. 23 Kündigung des Verwahrstellenvertrages

Im Falle der Kündigung des Verwahrstellenvertrages ist das Nettovermögen des OGAW mit Zustimmung der FMA auf eine andere Verwahrstelle zu übertragen oder im Wege der abgesonderten Befriedigung zu Gunsten der Anleger des OGAW aufzulösen.

IV. Bildung von Anteilsklassen und Teilfonds

Art. 24 Bildung von Anteilsklassen

Die Verwaltungsgesellschaft kann für den OGAW mehrere Anteilsklassen bilden. Die Verwaltungsgesellschaft kann jederzeit mit Genehmigung der FMA beschliessen, weitere Anteilsklassen aufzulegen. Der Prospekt sowie der Treuhandvertrag inklusive fondsspezifischem Anhang A „OGAW im Überblick“ wird entsprechend angepasst.

Art. 25 Merkmale der Anteilsklassen

Die Verwaltungsgesellschaft ist ermächtigt innerhalb eines OGAW mehrere Anteilsklassen zu bilden, welche sich auf dasselbe Sondervermögen beziehen, jedoch unterschiedliche Rechte und Pflichten aufweisen. Sie können sich beispielsweise hinsichtlich der Erfolgsverwendung, des Ausgabeaufschlags, der Referenzwährung und des Einsatzes von Währungssicherungsgeschäften, der anfallenden Gebühren, der Mindestanlagesumme oder einer Kombination dieser Merkmale von den bestehenden Anteilsklassen unterscheiden. Die Rechte der Anleger, die Anteile aus bestehenden Anteilsklassen erworben haben, bleiben davon jedoch unberührt.

Die Anteilsklassen, die in Zusammenhang mit dem OGAW aufgelegt sind, sowie die in Zusammenhang mit den Anteilen des OGAW entstehenden Gebühren und Vergütungen sind in Anhang A "OGAW im Überblick" genannt.

Art. 26 Bildung von Teilfonds

Der OGAW ist keine Umbrella-Konstruktion und somit bestehen keine Teilfonds. Die Verwaltungsgesellschaft kann jederzeit beschliessen den OGAW in eine Umbrella-Konstruktion umzuwandeln und somit Teilfonds aufzulegen. Der Prospekt sowie der Treuhandvertrag inklusive fondspezifischem Anhang A „OGAW im Überblick“ ist entsprechend anzupassen.

Art. 27 Strukturmassnahmen bei Anteilsklassen

Die Verwaltungsgesellschaft kann sämtliche Strukturmassnahmen, die im Art. 14 ff. dieses Treuhandvertrags vorgesehen sind, durchführen.

V. Allgemeine Anlagegrundsätze und -beschränkungen

Art. 28 Anlagepolitik

Die fondsspezifische Anlagepolitik wird in Anhang A „OGAW im Überblick“ beschrieben.

Die folgenden allgemeinen Anlagegrundsätze und -beschränkungen gelten für den OGAW, sofern keine Abweichungen oder Ergänzungen für den OGAW in Anhang A „OGAW im Überblick“ enthalten sind.

Es handelt sich um einen aktiv gemanagten OGAW ohne Bezugnahme auf eine Benchmark.

Art. 29 Allgemeine Anlagegrundsätze und -beschränkungen

Das Vermögen des OGAW wird unter Beachtung des Grundsatzes der Risikostreuung im Sinne der Regeln des UCITSG und nach den im Folgenden beschriebenen anlagepolitischen Grundsätzen und innerhalb der Anlagebeschränkungen angelegt.

Art. 30 Zugelassene Anlagen

Das Vermögen des OGAW darf die Vermögensgegenstände für Rechnung seiner Anleger ausschliesslich in einen oder mehrere der folgenden Vermögensgegenstände anlegen:

1. Wertpapiere und Geldmarktinstrumente:
 - a) die an einem geregelten Markt im Sinne von Art. 4 Abs. 1 Ziff. 21 der Richtlinie 2014/65/EU notiert oder gehandelt werden;
 - b) die an einem anderen geregelten Markt eines EWR-Mitgliedstaats, der anerkannt, für das Publikum offen und dessen Funktionsweise ordnungsgemäss ist, gehandelt werden;
 - c) die an einer Wertpapierbörse eines Drittstaates amtlich notiert oder an einem anderen Markt weltweit gehandelt werden, der anerkannt, für das Publikum offen und dessen Funktionsweise ordnungsgemäss ist.
2. Wertpapiere aus Neuemissionen, sofern:
 - a) die Emissionsbedingungen die Verpflichtung enthalten, dass die Zulassung zur amtlichen Notierung bzw. zum Handel an einer der unter Ziff. 1 a) bis c) erwähnten Wertpapierbörsen bzw. an einem dort geregelten Markt beantragt wurde und
 - b) diese Zulassung spätestens vor Ablauf eines Jahres nach der Emission erlangt wird.

3. Anteile von OGAW und anderen mit einem OGAW vergleichbaren Organismen für gemeinsame Anlagen im Sinne von Art. 3 Abs. 1 Ziffer 17 UCITSG, sofern diese nach ihren konstituierenden Dokumenten höchstens 10% ihres Vermögens in Anteilen eines anderen OGAW oder vergleichbarer Organismen für gemeinsame Anlagen anlegen dürfen;
4. Sichteinlagen oder kündbare Einlagen mit einer Laufzeit von höchstens zwölf Monaten bei Kreditinstituten, die ihren Sitz in einem EWR-Mitgliedstaat oder einem Drittstaat haben, dessen Aufsichtsrecht dem des EWR-Rechts gleichwertig ist;
5. Derivate, deren Basiswert Anlagegegenstände im Sinne dieses Artikels oder Finanzindizes, Zinssätze, Wechselkurse oder Währungen sind. Im Fall von Geschäften mit OTC-Derivaten müssen die Gegenparteien beaufsichtigte Institute einer von der FMA zugelassenen Kategorie sein und die OTC-Derivate einer zuverlässigen und überprüfbaren Bewertung auf Tagesbasis unterliegen und jederzeit auf Initiative des OGAW zum angemessenen Zeitwert veräussert, liquidiert oder durch ein Gegengeschäft glattgestellt werden können;
6. Geldmarktinstrumente, die nicht auf einem geregelten Markt gehandelt werden, sofern die Emission oder der Emittent dieser Instrumente Vorschriften über den Einlagen- und den Anlegerschutz unterliegt, vorausgesetzt, sie werden:
 - a) von einer zentralstaatlichen, regionalen oder lokalen Körperschaft oder der Zentralbank eines EWR-Mitgliedstaats, der Europäischen Zentralbank, der Gemeinschaft oder der Europäischen Investitionsbank, einem Drittstaat oder, sofern dieser ein Bundesstaat ist, einem Gliedstaat der Föderation oder von einer internationalen Einrichtung öffentlich-rechtlichen Charakters, der mindestens ein EWR-Mitgliedstaat angehört, ausgegeben oder garantiert;
 - b) von einem Unternehmen ausgegeben, dessen Wertpapiere auf den unter Bst. a bezeichneten geregelten Märkten gehandelt werden;
 - c) von einem Institut, das gemäss den im EWR-Recht festgelegten Kriterien einer Aufsicht unterstellt ist oder einem Institut ausgegeben oder garantiert, dessen Aufsichtsrecht dem EWR-Recht gleichwertig ist und das dieses Recht einhält; oder
 - d) von einem Emittenten ausgegeben, der einer von der FMA zugelassenen Kategorie angehört, sofern für Anlagen in diesen Instrumenten den Bst. a bis c gleichwertige Anlegerschutzvorschriften gelten und der Emittent entweder ein Unternehmen mit einem Eigenkapital in Höhe von mindestens 10 Millionen Euro ist und seinen Jahresabschluss nach den Vorschriften der Richtlinie 78/660/EWG, in Liechtenstein umgesetzt durch PGR erstellt und veröffentlicht, oder ein gruppenzugehöriger Rechtsträger ist, der für die Finanzierung der Unternehmensgruppe mit zumindest einer börsennotierten Gesellschaft zuständig ist oder ein Rechtsträger ist, der die wertpapiermässige Unterlegung von Verbindlichkeiten durch Nutzung einer von einer Bank eingeräumten Kreditlinie finanzieren soll.
7. Die Verwaltungsgesellschaft darf daneben flüssige Mittel halten.

Art. 31 Nicht zugelassene Anlagen

Die Verwaltungsgesellschaft darf nicht:

1. mehr als 10% des Vermögens des OGAW in andere als die in Art. 30 genannten Wertpapiere und Geldmarktinstrumente anlegen;
2. Edelmetalle oder Zertifikate über Edelmetalle erwerben;
3. ungedeckte Leerverkäufe tätigen.

Art. 32 Derivateinsatz, Techniken und Instrumente

Das mit Derivaten verbundene Gesamtrisiko darf den Gesamtnettowert des Vermögens des OGAW nicht überschreiten. Der OGAW bzw. der Teilfonds darf als Teil der Anlagepolitik innerhalb der in Art. 53 UCITSG festgelegten Grenzen Anlagen in Derivaten tätigen. Bei der Berechnung dieses Risikos werden der Marktwert der Basiswerte, das Ausfallrisiko, künftige Marktfluktuationen und die Liquidationsfrist der Positionen berücksichtigt. Der OGAW darf als Teil seiner Anlagepolitik und im Rahmen der Grenzen von Art. 53 UCITSG Anlagen in Derivate tätigen, sofern das Gesamtrisiko der Basiswerte die Anlagegrenzen des Art. 54 UCITSG nicht überschreitet.

Sofern der Schutz der Anleger und das öffentliche Interesse nicht entgegen stehen, sind Anlagen des OGAW in indexbasierten Derivaten in Bezug auf die Obergrenzen des Art. 54 UCITSG nicht zu berücksichtigen.

Wenn ein Derivat in ein Wertpapier oder ein Geldmarktinstrument eingebettet ist, muss es hinsichtlich der Einhaltung der Vorschriften von Art. 54 UCITSG mit berücksichtigt werden.

Die Verwaltungsgesellschaft darf mit Genehmigung der FMA zur effizienten Verwaltung der Portfolios unter Einhaltung der Bestimmungen des UCITSG Techniken und Instrumente einsetzen, die Wertpapiere und Geldmarktinstrumente zum Gegenstand haben.

Kreditaufnahmen, Wertpapierleihe und Pensionsgeschäfte sind im Rahmen der im UCITSG und der entsprechenden Verordnung vorgesehenen Grenzen zulässig.

Art. 33 Anlagegrenzen

A. Für den OGAW sind folgende Anlagegrenzen einzuhalten:

1. Das Vermögen des OGAW darf höchstens 5% seines Vermögens in Wertpapieren oder Geldmarktinstrumenten desselben Emittenten und höchstens 20% seines Vermögens in Einlagen desselben Emittenten anlegen.
2. Das Ausfallrisiko aus Geschäften des OGAW mit OTC-Derivaten mit einem Kreditinstitut als Gegenpartei, das seinen Sitz in einem EWR-Mitgliedstaat oder einem Drittstaat hat, dessen Aufsichtsrecht dem des EWR-Rechts gleichwertig ist, darf 10% des Vermögens des OGAW nicht überschreiten; bei anderen Gegenparteien beträgt das maximale Ausfallrisiko 5% des Vermögens.
3. Sofern der Gesamtwert der Wertpapiere und Geldmarktinstrumente der Emittenten, bei denen der OGAW jeweils mehr als 5% seines Vermögens anlegt, 40% seines Vermögens nicht überschreitet, ist die in Ziff. 1 genannte Emittentengrenze von 5% auf 10% angehoben. Die Begrenzung auf 40% findet keine Anwendung für Einlagen oder auf Geschäfte mit OTC-Derivaten mit beaufsichtigten Finanzinstituten. Bei Inanspruchnahme der Anhebung werden die Wertpapiere und Geldmarktinstrumente nach Ziff. 5 und die Schuldverschreibungen nach Ziff. 6 nicht berücksichtigt.
4. Ungeachtet der Einzelobergrenzen nach Ziff. 1 und 2 darf ein OGAW folgendes nicht kombinieren, wenn dies zu einer Anlage von mehr als 20% seines Vermögens bei ein und derselben Einrichtung führen würde:
 - a) von dieser Einrichtung ausgegebene Wertpapiere oder Geldmarktinstrumente;
 - b) Einlagen bei dieser Einrichtung;
 - c) von dieser Einrichtung erworbene OTC-Derivate.

5. Sofern die Wertpapiere oder Geldmarktinstrumente von einem EWR-Mitgliedstaat oder seinen Gebietskörperschaften, von einem Drittstaat oder von einer internationalen Einrichtung öffentlich-rechtlichen Charakters, der mindestens ein EWR-Mitgliedstaat angehört, ausgegeben oder garantiert werden, ist die in Ziff. 1 genannte Obergrenze von 5% auf höchstens 35% angehoben.
6. Sofern Schuldverschreibungen von einem Kreditinstitut mit Sitz in einem EWR-Mitgliedstaat ausgegeben werden, das aufgrund gesetzlicher Vorschriften zum Schutz der Inhaber dieser Schuldverschreibungen einer besonderen öffentlichen Aufsicht unterliegt und insbesondere die Erträge aus der Emission dieser Schuldverschreibungen in Vermögenswerte anzulegen hat, die während der gesamten Laufzeit der Schuldverschreibungen die sich daraus ergebenden Verbindlichkeiten ausreichend decken und vorrangig für die beim Ausfall des Emittenten fällig werdende Rückzahlung des Kapitals und der Zinsen bestimmt sind, ist für solche Schuldverschreibungen die in Ziff. 1 genannte Obergrenze von 5% auf höchstens 25% angehoben. In diesem Fall darf der Gesamtwert der Anlagen 80% des Vermögens des OGAW nicht überschreiten.
7.
 - a. Die in Ziff. 1 bis 6 genannten Grenzen dürfen nicht kumuliert werden. Die maximale Ausstellergrenze beträgt 35% des Vermögens des OGAW.
 - b. Im Falle der Ausnahmegenehmigung der FMA kann diese Grenze auch mehr als 35% betragen. Diese muss im Prospekt sowie in der Werbung deutlich erwähnt werden.
8. Gesellschaften derselben Unternehmensgruppe gelten für die Berechnung der in diesem Artikel vorgesehenen Anlagegrenzen als ein einziger Emittent. Für Anlagen in Wertpapieren und Geldmarktinstrumenten derselben Unternehmensgruppe ist die Ausstellergrenze auf zusammen 20% des Vermögens des OGAW angehoben.
9. Der OGAW darf höchstens 10% seines Vermögens in Anteilen an anderen OGAWs oder an anderen mit einem OGAW vergleichbaren Organismen für gemeinsame Anlagen anlegen.
10. Machen die Anlagen nach Ziff. 9 einen wesentlichen Teil des Vermögens des OGAW aus, muss der Prospekt über die maximale Höhe und der Jahresbericht über den maximalen Anteil der Verwaltungsgebühren informieren, die vom OGAW oder den mit einem OGAW vergleichbaren Organismen für gemeinsame Anlagen nach Ziff. 9, deren Anteile erworben wurden, zu tragen sind.
11. Werden Anteile unmittelbar oder mittelbar von der Verwaltungsgesellschaft oder von einer Gesellschaft verwaltet, mit der die Verwaltungsgesellschaft durch eine gemeinsame Verwaltung, Kontrolle oder qualifizierte Beteiligung verbunden ist, dürfen weder die Verwaltungsgesellschaft noch die andere Gesellschaft für die Anteilsausgabe oder -rücknahme an den oder vom Vermögen des OGAW Gebühren berechnen.
12. Eine Verwaltungsgesellschaft erwirbt für keine von ihr verwalteten OGAW-Stimmrechtsaktien desselben Emittenten, mit denen sie einen nennenswerten Einfluss auf die Geschäftsführung des Emittenten ausüben kann. Ein nennenswerter Einfluss wird ab 10% der Stimmrechte des Emittenten vermutet. Gilt in einem anderen EWR-Mitgliedstaat eine niedrigere Grenze für den Erwerb von Stimmrechtsaktien desselben Emittenten, ist diese Grenze für die Verwaltungsgesellschaft massgebend, wenn sie für einen OGAW Aktien eines Emittenten mit Sitz in diesem EWR-Mitgliedstaat erwirbt.

13. Der OGAW darf Finanzinstrumente desselben Emittenten in einem Umfang von höchstens:
 - a) 10% des Grundkapitals des Emittenten erworben werden, soweit stimmrechtslose Aktien betroffen sind;
 - b) 10% des Gesamtnennbetrags der in Umlauf befindlichen Schuldverschreibungen oder Geldmarktinstrumente des Emittenten erworben werden, soweit Schuldverschreibungen oder Geldmarktinstrumente betroffen sind. Diese Grenze braucht nicht eingehalten zu werden, wenn sich der Gesamtnennbetrag zum Zeitpunkt des Erwerbs nicht ermitteln lässt;
 - c) 25% der Anteile desselben Organismus erworben werden, soweit Anteile von anderen OGAW oder von mit einem OGAW vergleichbaren Organismus für gemeinsame Anlagen betroffen sind. Diese bestimmte Grenze braucht nicht eingehalten zu werden, wenn sich der Nettobetrag zum Zeitpunkt des Erwerbs nicht ermitteln lässt.

14. Ziffer 12 und 13 sind nicht anzuwenden:
 - a) auf Wertpapiere und Geldmarktinstrumente, die von einem staatlichen Emittenten ausgegeben oder garantiert werden;
 - b) auf Aktien, die der OGAW an dem Kapital einer Gesellschaft eines Drittstaates besitzt, die ihr Vermögen im Wesentlichen in Wertpapieren von Emittenten anlegt, die in diesem Drittstaat ansässig sind, wenn eine derartige Beteiligung für den OGAW aufgrund der Rechtsvorschriften dieses Drittstaates die einzige Möglichkeit darstellt, Anlagen in Wertpapieren von Emittenten dieses Landes zu tätigen. Dabei sind die Voraussetzungen des UCITSG zu beachten;
 - c) auf von Verwaltungsgesellschaften gehaltene Aktien am Kapital ihrer Tochtergesellschaften, die im Niederlassungsstaat ausschliesslich für die Verwaltungsgesellschaft den Rückkauf von Aktien auf Wunsch der Anleger organisieren.

Zusätzlich zu den aufgeführten Beschränkungen gemäss Art. 33, Bst. A, Ziffer 1 – 14 sind allfällige weitere Beschränkungen in Anhang A „OGAW im Überblick“ zu beachten.

B. Von den Anlagegrenzen darf in den folgenden Fällen abgewichen werden:

1. Der OGAW muss die Anlagegrenzen bei der Ausübung von zu seinem Vermögen zählenden Bezugsrechten aus Wertpapieren oder Geldmarktinstrumenten nicht einhalten, jedoch innerhalb angemessener Frist korrigieren.
2. Bei Verletzung der genannten Grenzen hat die Verwaltungsgesellschaft als vorrangiges Ziel die Normalisierung dieser Lage unter Berücksichtigung des besten Interesses der Anleger herbeizuführen.
3. Der OGAW darf binnen der ersten sechs Monate nach ihrer Liberierung von den Anlagegrenzen dieses Kapitels „Bestimmungen zur Anlagepolitik“ abweichen. Die Artikel 30 und 31 bleiben von dieser Ausnahme unberührt und sind jederzeit einzuhalten. Dem Gebot der Risikostreuung ist weiterhin Folge zu leisten.

C. Aktive Anlagegrenzverstösse:

Ein eingetretener Schaden, welcher aufgrund einer aktiven Verletzung der Anlagegrenzen/Anlagevorschriften entstanden ist, muss gemäss den jeweils gültigen Wohlverhaltensregeln der FMA dem OGAW umgehend ersetzt werden. Die FMA ist, unabhängig davon ob aus der Korrektur des aktiven Anlagegrenzverstosses ein Verlust oder ein Gewinn entstanden ist, umgehend nach Wiederherstellung des rechtmässigen Zustandes über den aktiven Anlagegrenzverstoss zu informieren.

D. **Besondere Techniken und Instrumente, die Wertpapiere und Geldmarktinstrumente zum Gegenstand haben**

Wie unter Art. 30 Ziff. 5 dieses Treuhandvertrages festgelegt, darf die Verwaltungsgesellschaft unter den gesetzlich festgelegten Bedingungen und innerhalb der gesetzlich festgelegten Grenzen als zentrales Element zum Erreichen der Anlagepolitik für den OGAW besondere Techniken und Finanzinstrumente nutzen, deren Basiswerte Wertpapiere, Geldmarktinstrumente und andere Finanzinstrumente sind.

Die Verwaltungsgesellschaft muss ein **Risikomanagement-Verfahren** verwenden, welches es ihr erlaubt, das mit den Anlagepositionen verbundene Risiko sowie ihren jeweiligen Anteil am Gesamtrisikoprofil des Anlageportfolios jederzeit zu überwachen und zu messen; sie muss ferner ein Verfahren verwenden, das eine präzise und unabhängige Bewertung des Wertes der OTC-Derivate erlaubt. Die Verwaltungsgesellschaft hat der FMA zumindest einmal jährlich Berichte mit Informationen zu übermitteln, die ein den tatsächlichen Verhältnissen entsprechendes Bild der für jeden verwalteten OGAW genutzten Derivate, der zugrunde liegenden Risiken, der Anlagegrenzen und der Methoden vermitteln, die zur Schätzung der mit den Derivatgeschäften verbundenen Risiken angewandt werden.

Der Verwaltungsgesellschaft ist es darüber hinaus gestattet, sich unter Einhaltung der von der FMA festgelegten Bedingungen und Grenzen, der Techniken und Instrumente zu bedienen, die Wertpapiere und Geldmarktinstrumente zum Gegenstand haben, sofern die Verwendung dieser Techniken und Instrumente im Hinblick auf die effiziente Verwaltung des Portfolios geschieht. Beziehen sich diese Transaktionen auf die Verwendung von Derivaten, so müssen die Bedingungen und Grenzen mit den Bestimmungen des UCITSG im Einklang stehen.

Unter keinen Umständen darf der OGAW bei diesen Transaktionen von ihren Anlagezielen abweichen.

Die Verwaltungsgesellschaft stellt sicher, dass das mit Derivaten verbundene Gesamtrisiko den Gesamtnettowert des OGAW nicht überschreitet. Bei der Berechnung der Risiken werden der Marktwert der Basiswerte, das Ausfallrisiko, künftige vorhersehbare Marktentwicklungen und die Liquidationsfrist der Positionen berücksichtigt.

Die Verwaltungsgesellschaft darf als Teil ihrer Anlagestrategie gemäss Art. 30 Ziff. 5 Anlagen in Derivaten tätigen, sofern das Gesamtrisiko der Basiswerte die Anlagegrenzen in Art. 33 „Anlagegrenzen“ nicht überschreitet. Anlagen des OGAW in indexbasierten Derivaten müssen bei den Anlagegrenzen des Art. 33 „Anlagegrenzen“ nicht berücksichtigt werden.

Wenn ein Derivat in ein Wertpapier oder ein Geldmarktinstrument eingebettet ist, muss es hinsichtlich der Einhaltung der Vorschriften des Art. 33 „Anlagegrenzen“ mit berücksichtigt werden.

Sofern im Prospekt sowie im jeweiligen Anhang A "OGAW im Überblick" angegeben, ist der OGAW berechtigt, gemäss der Verordnung (EU) 2015/2365 (SFTR) Wertpapierfinanzierungsgeschäfte, einschliesslich Wertpapierpensionsgeschäften, umgekehrten Pensionsgeschäften (Repurchase und Reverse Repurchase Agreements), Wertpapierleihgeschäften und/oder Gesamtrendite-Swaps (Total Return Swaps), unter Beachtung der dort festgelegten Bedingungen und Beschränkungen, einzugehen.

Wenn der OGAW Wertpapierfinanzierungsgeschäfte tätigen darf, können alle Arten von Vermögenswerten, die der OGAW gemäss seinem Anlageziel und seinen Anlagevorschriften halten darf, Gegenstand eines Wertpapierfinanzierungsgeschäfts sein.

Die Vertragspartner für **Wertpapierfinanzierungsgeschäfte** werden nach folgenden Kriterien ausgewählt:

- ◆ Preis des Finanzinstruments,
- ◆ Kosten der Auftragsausführung,
- ◆ Geschwindigkeit der Ausführung,
- ◆ Wahrscheinlichkeit der Ausführung bzw. Abwicklung,
- ◆ Umfang und Art der Order,
- ◆ Zeitpunkt der Order,
- ◆ Sonstige, die Ausführung der Order beeinflussende Faktoren (u.a. Bonität des Kontrahenten)

Die Kriterien können in Abhängigkeit von der Art des Handelsauftrags unterschiedlich gewichtet werden.

Wertpapierleihe (Securities Lending)

Sofern im jeweiligen Anhang A "OGAW im Überblick" angegeben, ist die Verwaltungsgesellschaft berechtigt Teile des Wertpapierbestandes des OGAW an Dritte zu verleihen („**Wertpapierleihe**“, „**Securities Lending**“). Im Allgemeinen dürfen Wertpapierleihgeschäfte nur über anerkannte Clearingorganisationen, wie Clearstream International oder Euroclear, sowie über erstrangige Banken, Wertpapierfirmen, Finanzdienstleistungsinstitute, oder Versicherungsunternehmen, welche auf die Wertpapierleihe spezialisiert sind, innerhalb deren festgesetzten Rahmenbedingungen erfolgen. Bei einem Wertpapierleihgeschäft muss die Verwaltungsgesellschaft bzw. die Verwahrstelle des OGAW grundsätzlich Sicherheiten erhalten, deren Wert mindestens der Gesamtbewertung der verliehenen Wertpapiere und den eventuell aufgelaufenen Zinsen entspricht. Diese Sicherheiten müssen in einer zulässigen Form von finanziellen Sicherheiten begeben werden. Derartige Sicherheiten sind nicht erforderlich, falls die Wertpapierverleihung über Clearstream International oder Euroclear oder eine andere gleichwertige Organisation erfolgt, wodurch dem OGAW die Erstattung des Wertes der verliehenen Wertpapiere zugesichert ist.

Ausgeliehene Wertschriften sind bei der Einhaltung der Anlagevorschriften weiterhin zu berücksichtigen.

Bei Abschluss eines Wertpapierleihvertrags stellt die Verwaltungsgesellschaft im Namen des OGAW sicher, dass alle verliehenen Wertpapiere jederzeit zurückgefordert und der Vertrag jederzeit gekündigt werden können.

Die Verwaltungsgesellschaft hat die Verwahrstelle als Wertpapierleihstelle ernannt. Die Verwahrstelle darf bis maximal 50% der Erträge aus der Wertpapierleihe zur Deckung ihrer direkten und indirekten Kosten einbehalten. Die Verwaltungsgesellschaft und die Verwahrstelle sind keine verbundenen Unternehmen.

Die Wertpapierleihe ist mit Risiken verbunden, insbesondere das Risiko aus dem Collateral Management im Zusammenhang mit OTC-Finanzderivaten und effizienten Portfoliomanagement-Techniken. Für weitere Ausführungen zu diesen Risiken wird auf Ziffer 7. Risikohinweise verwiesen.

Der Jahresbericht gibt Auskunft über den Anteil des Fondsvermögens, welcher zum Abschlussstichtag Gegenstand von Wertpapierleihgeschäften war.

Pensionsgeschäfte

Sofern im Anhang A "OGAW im Überblick" angegeben, darf sich die Verwaltungsgesellschaft für einen OGAW akzessorisch an **Pensionsgeschäften** ("Repurchase Agreements" bzw. "Reverse Repurchase Agreements") beteiligen, die aus Käufen und Verkäufen von Wertpapieren bestehen, bei denen die Vereinbarungen dem Verkäufer das Recht oder die Pflicht einräumen, die verkauften Wertpapiere vom Erwerber zu

einem Preis und innerhalb einer Frist zurückzukaufen, die zwischen den beiden Parteien bei Vertragsabschluss vereinbart wurden.

Sie kann bei Pensionsgeschäften entweder als Käufer oder als Verkäufer auftreten. Eine Beteiligung an solchen Geschäften unterliegt jedoch folgenden Richtlinien:

- ◆ Wertpapiere dürfen nur über ein Pensionsgeschäft gekauft oder verkauft werden, wenn es sich bei der Gegenpartei um ein Finanzinstitut erstklassiger Bonität handelt, das sich auf diese Art von Geschäften spezialisiert hat. Die Auswahl der Vertragspartner erfolgt mit der gebotenen Sachkenntnis, Sorgfalt und Gewissenhaftigkeit.
- ◆ Während der Laufzeit eines Pensionsgeschäftes dürfen die gekauften Wertpapiere vor Ausübung des Rechts auf den Rückkauf dieser Wertpapiere oder vor Ablauf der Rückkauffrist nicht veräußert werden.
- ◆ Es muss zusätzlich sichergestellt werden, dass der Umfang der Verpflichtungen bei Pensionsgeschäften so gestaltet ist, dass der OGAW seinen Verpflichtungen zur Rücknahme von Anteilen jederzeit nachkommen kann.
- ◆ Wertpapiere, welche als Basiswerte im Zusammenhang mit derivativen Finanzinstrumenten gebunden, ausgeliehen oder im Rahmen von, Reverse Repurchase Agreements' übernommen worden sind, dürfen nicht im Rahmen von, Repurchase Agreements' verkauft werden.
- ◆ Wenn ein OGAW ein Reverse-Repo-Geschäft vereinbart, sollte er dafür sorgen, dass er jederzeit den vollen Geldbetrag zurückfordern oder das Reverse-Repo-Geschäft entweder in aufgelaufener Gesamthöhe oder zu einem Mark-to-Market-Wert beenden kann. Kann der Geldbetrag jederzeit zu einem Mark-to-Market-Wert zurückgefordert werden, sollte der Mark-to-Market-Wert des Reverse Repo-Geschäfts zur Berechnung des Nettoinventarwerts des OGAW herangezogen werden.
- ◆ Wenn ein OGAW ein Reverse-Repo-Geschäft vereinbart, sollte er dafür sorgen, dass er jederzeit die dem Repo-Geschäft unterliegenden Wertpapiere zurückfordern oder das vereinbarte Repo-Geschäft beenden kann.
- ◆ Termin-Repo-Geschäfte und Reverse-Repo-Geschäfte bis maximal sieben Tage sollten als Vereinbarungen betrachtet werden, bei denen der OGAW die Vermögenswerte jederzeit zurückfordern kann.

Pensionsgeschäfte sind mit Risiken verbunden, insbesondere das Risiko aus dem Collateral Management im Zusammenhang mit OTC-Finanzderivaten und effizienten Portfoliomanagement-Techniken. Für weitere Ausführungen zu diesen Risiken wird auf Ziffer 7. Risikohinweise verwiesen.

Der Jahresbericht gibt Auskunft über den Anteil des Fondsvermögens, welcher zum Abschlussstichtag Gegenstand von Pensionsgeschäften war.

Total Return Swaps

Sofern im Anhang A "OGAW im Überblick" angegeben, ist der OGAW berechtigt Gesamtrendite-Swaps (Total Return Swaps) einzugehen.

Total Return Swaps sind Derivate, bei denen sämtliche Erträge und Wertschwankungen eines Basiswerts gegen eine vereinbarte feste Zinszahlung getauscht werden. Ein Vertragspartner, der Sicherungsnehmer, transferiert damit das gesamte Kredit- und Marktrisiko aus dem Basiswert auf den anderen Vertragspartner, den Sicherungsgeber. Im Gegenzug zahlt der Sicherungsnehmer eine Prämie an den Sicherungsgeber. Die Verwaltungsgesellschaft darf für den OGAW Total Return Swaps zu Absicherungszwecken und als Teil der Anlagestrategie tätigen. Grundsätzlich können alle für den OGAW erwerbbaaren Vermögensgegenstände Gegenstand von Total Return Swaps sein. Es dürfen bis zu 100 Prozent des Fondsvermögens Gegenstand solcher Geschäfte sein. Die Verwaltungsgesellschaft erwartet, dass im Einzelfall nicht mehr als 50 Prozent des Vermögen des OGAW Gegenstand von Total Return Swaps sind. Dies ist jedoch lediglich ein geschätzter Wert, der im Einzelfall überschritten werden

kann. Die Erträge aus Total Return Swaps fließen – nach Abzug der Transaktionskosten – vollständig dem OGAW zu.

Sofern im jeweiligen Anhang A "OGAW im Überblick" angegeben, darf sich die Verwaltungsgesellschaft für einen OGAW akzessorisch an **Pensionsgeschäften** ("Repurchase Agreements" bzw. "Reverse Repurchase Agreements") beteiligen, die aus Käufen und Verkäufen von Wertpapieren bestehen, bei denen die Vereinbarungen dem Verkäufer das Recht oder die Pflicht einräumen, die verkauften Wertpapiere vom Erwerber zu einem Preis und innerhalb einer Frist zurückzukaufen, die zwischen den beiden Parteien bei Vertragsabschluss vereinbart wurden.

Art. 34 Gemeinsame Verwaltung

Um die Betriebs- und Verwaltungskosten zu senken und gleichzeitig eine breitere Diversifizierung der Anlagen zu ermöglichen, kann die Verwaltungsgesellschaft beschliessen, einen Teil oder die Gesamtheit der Vermögenswerte des OGAW gemeinsam mit Vermögenswerten zu verwalten, die zu anderen Organismen für gemeinsame Anlagen gehören.

Die Vermögenswerte dieses OGAW werden derzeit individuell und somit nicht gemeinsam mit Vermögenswerten, die zu anderen Organismen für gemeinsame Anlagen in Wertpapieren gehören, verwaltet.

VI. Kosten und Gebühren

Art. 35 Laufende Gebühren

A. Vom Vermögen abhängiger Aufwand (Einzelaufwand)

Administration, Anlageentscheid, Risikomanagement und Vertrieb

Die Verwaltungsgesellschaft erhält für die Administration des OGAW eine Vergütung gemäss Anhang A „OGAW im Überblick“. Daneben kann die Verwaltungsgesellschaft für den Anlageentscheid (Asset Management und Anlageberatung), das Risikomanagement sowie für den Vertrieb eine Vergütung gemäss Anhang A „OGAW im Überblick“ erhalten. Diese Gebühren werden auf der Basis des durchschnittlichen Nettofondsvermögens des OGAW bzw. der entsprechenden Anteilsklasse bei jeder Bewertung berechnet und werden dem Vermögen des OGAW nachträglich quartalsweise entnommen. Die Gebühren des OGAW bzw. der jeweiligen Anteilsklasse sind Anhang A „OGAW im Überblick“ zu entnehmen. Es steht der Verwaltungsgesellschaft frei, für eine oder mehrere Anteilsklassen unterschiedliche Verwaltungsvergütungen festzulegen.

Darin inbegriffen sind zudem Bestandespflegekommissionen, die Dritten für die Vermittlung und Betreuung von Anlegern ausgerichtet werden können.

Die Verwaltungsgesellschaft kann Teile der Verwaltungsvergütung an vermittelnde Stellen weitergeben. Dies erfolgt zur Abgeltung von Vertriebsleistungen. Dabei kann es sich auch um wesentliche Teile handeln. Verwahrstelle und Anlageberatungs- oder Asset Management-Gesellschaft können aus ihren vereinnahmten Vergütungen Vertriebsmassnahmen der Vermittler unterstützen, deren Berechnung in der Regel auf der Grundlage vermittelter Bestände erfolgt. Die Gewährung von derartigen Rückvergütungen führt nicht zu einer Mehrbelastung des Fonds mit zusätzlichen Kosten.

Verwaltungsgesellschaft, Verwahrstelle und Anlageberatungs- oder Asset Management-Gesellschaft können nach freiem Ermessen mit einzelnen Anlegern die teilweise Rückzahlung von vereinnahmten Vergütungen an diese Anleger vereinbaren. Dies kommt

insbesondere dann in Betracht, wenn institutionelle Anleger direkt Grossbeträge nachhaltig investieren.

Verwahrstelle

Die Verwahrstelle erhält für ihre Tätigkeit aus dem Vermögen des OGAW eine Vergütung gemäss Anhang A „OGAW im Überblick“. Die Verwahrstellengebühr wird auf der Basis des durchschnittlichen Nettovermögens des OGAW bzw. der entsprechenden Anteilsklasse bei jeder Bewertung berechnet und dem Vermögen des OGAW nachträglich quartalsweise entnommen. Es steht der Verwaltungsgesellschaft frei, für eine oder mehrere Anteilsklassen unterschiedliche Verwahrstellenvergütungen festzulegen.

Eine allfällige Entschädigung für beauftragte Dritte ist in den Gebühren nach Art. 35 dieses Treuhandvertrages enthalten.

B. Vom Vermögen unabhängiger Aufwand (Einzelaufwand)

Neben den Vergütungen aus den vorstehenden Absätzen können die folgenden vom Vermögen unabhängigen Aufwendungen (ggf. zzgl. der gesetzlichen Mehrwertsteuer) dem Vermögen des OGAW belastet werden:

- ◆ Kosten für die Prüfung des OGAW durch den Wirtschaftsprüfer sowie Honorare von Steuerberatern, soweit diese Aufwendungen im Interesse der Anleger getätigt werden;
- ◆ Gebühren und Kosten für Bewilligungen und die Aufsicht über den OGAW in Liechtenstein und im Ausland;
- ◆ alle Steuern, die auf das Vermögen des OGAW sowie dessen Erträge und Aufwendungen zu Lasten des Vermögens des OGAW erhoben werden;
- ◆ im Zusammenhang mit den Kosten der Verwaltung und Verwahrung evtl. entstehende Steuern;
- ◆ Gebühren, Kosten und Honorare im Zusammenhang mit der Ermittlung und Veröffentlichung von Steuerfaktoren für die Länder der EU/EWR und/oder sämtliche Länder, wo Vertriebszulassungen bestehen und/oder Privatplatzierungen vorliegen, nach Massgabe der effektiven Aufwendungen zu marktmässigen Ansätzen.
- ◆ Kosten für die Erstellung, den Druck und den Versand der Jahres- und Halbjahresberichte sowie weiterer gesetzlich vorgeschriebener Publikationen;
- ◆ Kosten für die Veröffentlichung der an die Anleger in den Publikationsorganen und evtl. zusätzlichen von der Verwaltungsgesellschaft bestimmten Zeitungen oder elektronischen Medien gerichteten Mitteilungen des OGAW einschliesslich Kurspublikationen;
- ◆ Kosten, die im Zusammenhang mit der Erfüllung der Voraussetzungen und Folgepflichten eines Vertriebs der Anteile im In- und Ausland (z.B. Gebühren für Zahlstellen, Vertreter und andere Repräsentanten mit vergleichbarer Funktion, Gebühren bei Fondsplattformen (z. B. Listing-Gebühren, Setup-Gebühren, etc.), Beratungs-, Rechts-, Übersetzungskosten) anfallen;
- ◆ Kosten und Aufwendungen für regelmässige Berichte und Reportings u.a. an Versicherungsunternehmen, Vorsorgewerke und andere Finanzdienstleistungsunternehmen (z.B. GroMiKV, Solvency II, VAG, MiFID II, ESG-/SRI-Reports bzw. Nachhaltigkeitsratings, etc.);

- ◆ Kosten für Erstellung oder Änderung, Übersetzung, Hinterlegung, Druck und Versand vom Prospekt und den konstituierenden Dokumenten (Treuhandvertrag, PRIIP-KID, Berechnung SRI, etc.) in den Ländern, in denen die Anteile vertrieben werden;
- ◆ Kosten, die im Zusammenhang mit der Herbeiführung, Aufrechterhaltung und Beendigung von Börsennotierungen der Anteile anfallen;
- ◆ Kosten für die Ermittlung, der Bekanntmachung der Besteuerungsgrundlagen und der Bescheinigung, dass die steuerlichen Angaben nach den Regeln des jeweiligen ausländischen Steuerrechts ermittelt wurden;
- ◆ Aufwendungen im Zusammenhang mit der Ausübung von Stimmrechten oder Gläubigerrechten durch den OGAW, einschliesslich der Honorarkosten für externe Berater;
- ◆ Verwaltungsgebühren und Kostenersatz staatlicher Stellen;
- ◆ Kosten für Rechts- und Rechtswahrnehmung sowie für die Steuerberatung, die der Verwaltungsgesellschaft oder der Verwahrstelle entstehen, wenn sie im Interesse der Anleger des OGAW handeln;;
- ◆ Interne und externe Kosten für die Rückforderung von ausländischen Quellensteuern, soweit diese für Rechnung des OGAW vorgenommen werden können. Bezüglich der Rückforderung von ausländischen Quellensteuern sei festgehalten, dass die Verwaltungsgesellschaft sich nicht zur Rückforderung verpflichtet und eine solche nur vorgenommen wird, wenn sich das Verfahren nach den Kriterien der Wesentlichkeit der Beträge und der Verhältnismässigkeit der Kosten im Verhältnis zum möglichen Rückforderungsbetrag rechtfertigt. Mit Bezug auf Anlagen, die Gegenstand von Securities Lending sind, wird die Verwaltungsgesellschaft keine Quellensteuerrückforderung vornehmen;
- ◆ Kosten für die Bonitätsbeurteilung des Vermögens des OGAW bzw. dessen Zielanlagen durch national oder international anerkannte Ratingagenturen;
- ◆ ein angemessener Anteil an Kosten für Drucksachen und Werbung Werbung (inkl. digitales Marketing), die unmittelbar im Zusammenhang mit dem Anbieten und dem Verkauf von Anteilen anfallen.
- ◆ Gebühren und Kosten, die durch andere rechtliche oder aufsichtsrechtliche Vorschriften entstehen, die von der Verwaltungsgesellschaft im Rahmen der Umsetzung der Anlagestrategie zu erfüllen sind (wie Reporting- und andere Kosten, die im Rahmen der Erfüllung der European Market Infrastructure Regulation (EMIR, EU-Verordnung 648/2012) entstehen);
- ◆ Researchkosten;
- ◆ Externe Kosten für die Beurteilung der Nachhaltigkeitsratings (ESG Research) des Vermögens des Teilfonds bzw. dessen Zielanlagen;
- ◆ Lizenzgebühren für die Verwendung von allfälligen Referenzwerten („Benchmarks“);
- ◆ Kosten für die Aufsetzung und den Unterhalt zusätzlicher Gegenparteien, wenn es im Interesse der Anleger ist.
- ◆ weitere Kosten der Verwaltung einschliesslich Kosten für Interessenverbände.

Transaktionskosten

Zusätzlich trägt der OGAW sämtliche aus der Verwaltung des Vermögens erwachsenden Nebenkosten für den An- und Verkauf der Anlagen (marktkonforme Courtagen, Kommissionen, Abgaben) sowie alle Steuern, die auf das Vermögen des OGAW sowie dessen Erträge und Aufwendungen erhoben werden (z.B. Quellensteuern auf ausländischen Erträgen). Der OGAW trägt ferner allfällige externe Kosten, d.h. Gebühren von Dritten, die beim An- und Verkauf der Anlagen anfallen. Diese Kosten werden direkt mit dem Einstands- bzw. Verkaufswert der betreffenden Anlagen verrechnet. Zusätzlich können den jeweiligen Anteilsklassen etwaige Währungsabsicherungskosten belastet werden.

Gegenleistungen, welche in einer fixen Pauschalgebühr enthalten sind, dürfen nicht zusätzlich als Einzelaufwand belastet werden. Eine allfällige Entschädigung für beauftragte Dritte ist jedenfalls in den Gebühren nach Art. 36 des Treuhandvertrages enthalten.

Allfällige Kosten für Währungsabsicherungen von Anteilsklassen

Die allfälligen Kosten einer Währungsabsicherung von Anteilsklassen werden der entsprechenden Anteilsklasse zugeordnet.

Service-Fee

Allfällige periodische Service Fees für zusätzliche Dienstleistungen der Verwahrstelle können Anhang A „OGAW im Überblick“ entnommen werden.

Liquidationsgebühren

Im Falle der Auflösung des OGAW kann die Verwaltungsgesellschaft eine Liquidationsgebühr in Höhe von max. CHF 10'000.-- zu ihren Gunsten erheben. Zusätzlich zu diesem Betrag sind durch den OGAW alle anfallenden Drittkosten zu tragen.

Ausserordentliche Dispositionskosten

Zusätzlich darf die Verwaltungsgesellschaft dem Vermögen des OGAW Kosten für ausserordentliche Dispositionen belasten. Ausserordentliche Dispositionskosten setzen sich aus dem Aufwand zusammen, der ausschliesslich der Wahrung des Anlegerinteresses dient, im Laufe der regelmässigen Geschäftstätigkeit entsteht und bei Gründung des OGAW nicht vorhersehbar war. Ausserordentliche Dispositionskosten sind insbesondere Kosten für die Rechtsbefolgung im Interesse des OGAW oder der Anleger. Darüber hinaus sind alle Kosten allfällig nötig werdender ausserordentlicher Dispositionen gemäss UCITSG und UCITSV (z.B. Änderung der Fondsdokumente, etc.) hierunter zu verstehen.

Rückvergütungen

Im Zusammenhang mit dem Erwerb, dem Halten und der Veräusserung von Sachen und Rechten für den OGAW stellen die Verwaltungsgesellschaft, die Verwahrstelle sowie allfällige Beauftragte sicher, dass insbesondere Rückvergütungen direkt oder indirekt ohne Abzug (ausgenommen eine angemessene Bearbeitungsgebühr) dem OGAW zugutekommen.

Laufende Gebühren (Total Expense-Ratio, TER)

Das Total der laufenden Gebühren vor einem allfälligen erfolgsabhängigen Aufwand (Total Expense-Ratio vor Performance Fee; TER) wird nach allgemeinen, in den Wohlverhaltensregeln der FMA niedergelegten Grundsätzen berechnet und umfasst, mit Ausnahme der Transaktionskosten, sämtliche Kosten und Gebühren, die laufend dem jeweiligen Teilfondsvermögen belastet werden. Die TER des OGAW bzw. der jeweiligen Anteilsklasse ist im Halbjahres- und Jahresbericht anzugeben sowie bei Publikation des nächsten Halbjahres- oder Jahresberichtes auf der Webseite des LAFV Liechtensteinischer Anlagefondsverband unter www.lafv.li auszuweisen.

Art. 36 Kosten zu Lasten der Anleger

Ausgabe-, Rücknahme- und Umtauschgebühren sowie allenfalls damit zusammenhängende Steuern und Abgaben sind vom Anleger zu tragen.

Art. 37 Vom Anlageerfolg abhängige Gebühr (Performance Fee)

Zusätzlich kann die Verwaltungsgesellschaft eine Performance Fee erheben. Insoweit eine Performance Fee erhoben wird ist diese in Anhang A „OGAW im Überblick“ ausführlich dargestellt.

Art. 38 Gründungskosten

Die Kosten für die Gründung des OGAW und die Erstausgabe von Anteilen werden zu Lasten des Vermögens des OGAW über drei Jahre abgeschrieben.

VII. Schlussbestimmungen

Art. 39 Verwendung des Erfolgs

Der realisierte Erfolg des OGAW setzt sich aus dem Nettoertrag und den netto realisierten Kapitalgewinnen zusammen. Der Nettoertrag setzt sich aus den Erträgen aus Zinsen und/oder Dividenden sowie sonstigen oder übrigen vereinnahmten Erträgen abzüglich der Aufwendungen zusammen.

Die Verwaltungsgesellschaft kann den Nettoertrag und/oder die netto realisierten Kapitalgewinne des OGAW bzw. einer Anteilsklasse an die Anleger des OGAW bzw. der entsprechenden Anteilsklasse ausschütten oder diesen Nettoertrag und/oder diese netto realisierten Kapitalgewinne im OGAW bzw. der jeweiligen Anteilsklasse wiederanlegen (thesaurieren) bzw. auf neue Rechnung vortragen.

Der Nettoertrag und die netto realisierten Kapitalgewinne derjenigen Anteilsklassen, welche eine Ausschüttung gemäss Anhang A „OGAW im Überblick“ aufweisen, können jährlich oder öfter ganz oder teilweise ausgeschüttet werden.

Zur Ausschüttung können der Nettoertrag und/oder die netto realisierten Kapitalgewinne sowie die vorgetragenen Nettoerträge und/oder die vorgetragenen netto realisierten Kapitalgewinne des OGAW bzw. der jeweiligen Anteilsklasse kommen. Zwischenausschüttungen von vorgetragendem Nettoertrag und/oder vorgetragendem realisiertem Kapitalgewinn sind zulässig.

Ausschüttungen werden auf die am Ausschüttungstag ausgegebenen Anteile ausgezahlt. Auf erklärte Ausschüttungen werden vom Zeitpunkt ihrer Fälligkeit an keine Zinsen bezahlt.

Art. 40 Verwendung von Referenzwerten („Benchmarks“)

Im Einklang mit den Bestimmungen der Verordnung (EU) 2016/1011 des Europäischen Parlaments und des Rates über Indizes, die bei Finanzinstrumenten und Finanzkontrakten als Referenzwert („Benchmark“) oder zur Messung der Wertentwicklung eines Organismus für gemeinsame Anlagen verwendet werden, können beaufsichtigte Unternehmen (wie OGAW-Verwaltungsgesellschaften und AIFM) Benchmarks im Sinne der Referenzwertverordnung („Benchmark-Verordnung“) in der EU verwenden, wenn der Benchmark von einem Administrator bereitgestellt wird, der in dem Administratoren- und Referenzwertverzeichnis eingetragen ist, das von der ESMA gemäss der Benchmark-Verordnung geführt wird (das „Verzeichnis“).

Benchmarks können vom OGAW in den Basisinformationsblättern (PRIIP-KID) und in allfälligen Marketingunterlagen als Referenz für Vergleichszwecke eingesetzt werden, um an ihnen die Wertentwicklung des OGAW zu messen. Der OGAW wird aktiv verwaltet und der Asset Manager kann somit frei entscheiden, in welche Wertpapiere er investiert.

Folglich kann die Wertentwicklung deutlich von jener der Benchmark abweichen. Der Vergleichsindex wird, wenn er von der Verwaltungsgesellschaft bzw. vom Asset Manager in ihrem Auftrag verwendet wird, im Anhang A „OGAW im Überblick“ angegeben.

Der Vergleichsindex kann sich im Laufe der Zeit ändern. In diesem Fall wird der Prospekt und der Anhang A „OGAW im Überblick“ der konstituierenden Dokumente bei der nächsten Gelegenheit aktualisiert und die Anleger werden per Mitteilung im Publikationsorgan sowie in den im Prospekt genannten Medien oder mittels dauerhaften Datenträgern (Brief, Fax, Email oder Vergleichbares) informiert.

Zudem kann der OGAW bei der Berechnung erfolgsabhängiger Gebühren Benchmarks verwenden. Detaillierte Angaben zur allfälligen vom Anlageerfolg abhängigen Gebühr (Performance Fee) befinden sich in Ziffer 11.2 des Prospekts bzw. Art. 37 des Treuhandvertrages sowie im Anhang A „OGAW im Überblick“.

Die Verwaltungsgesellschaft übernimmt in Bezug auf einen Vergleichsindex keine Haftung für die Qualität, Richtigkeit oder Vollständigkeit der Daten des Vergleichsindex, noch dafür, dass der jeweilige Vergleichsindex in Übereinstimmung mit den beschriebenen Indexmethoden verwaltet wird.

Die Verwaltungsgesellschaft hat einen schriftlichen Plan mit Massnahmen erstellt, die sie hinsichtlich des OGAW ergreifen wird, falls sich der Index erheblich ändert oder nicht mehr bereitgestellt wird. Informationen in Bezug auf diesen Plan sind auf Anfrage kostenlos am eingetragenen Sitz der Verwaltungsgesellschaft erhältlich.

Art. 41 Zuwendungen

Die Verwaltungsgesellschaft behält sich vor, Dritten Zuwendungen zu gewähren. Die an einen Dritten gewährten oder von einem Dritten erhaltenen Zuwendungen können in Form einer Gebühr, einer Provision oder in einem anderen nicht in Geldform existierenden Vorteil erfolgen. Bemessungsgrundlage für solche Zuwendungen bilden in der Regel die belasteten Kommissionen, Gebühren usw. und/oder beim OGAW bzw. beim entsprechenden OGAW platzierte Vermögenswerte/Vermögensbestandteile. Ihre Höhe entspricht einem prozentualen Anteil der jeweiligen Bemessungsgrundlage.

Eine Zuwendung ist darauf ausgelegt, die Qualität der betreffenden Dienstleistung zu verbessern und die Verwaltungsgesellschaft nicht daran zu hindern pflichtgemäss im besten Interesse des von ihm verwalteten OGAW oder deren Anleger zu handeln. Auf Verlangen legt die Verwaltungsgesellschaft gegenüber dem Anleger jederzeit weitere Einzelheiten über die mit Dritten getroffenen Vereinbarungen offen.

Schliesslich sind Zuwendungen zulässig, welche die Erbringung einer Dienstleistung erst ermöglichen oder dafür notwendig sind. Nach ihrem Wesenszweck dürfen diese nicht in Konflikt mit der Verpflichtung der Verwaltungsgesellschaft stehen, im besten Interesse des von diesem verwalteten Fonds ehrlich, redlich und professionell zu handeln.

Art. 42 Informationen für die Anleger

Publikationsorgan des OGAW sind die Webseite des LAFV Liechtensteiner Anlagefondsverband (www.lafv.li) sowie sonstige im Prospekt genannte Medien.

Sämtliche Mitteilungen an die Anleger, auch über die Änderungen des Treuhandvertrages und des Anhangs A „OGAW im Überblick“ werden auf der Webseite des LAFV Liechtensteiner Anlagefondsverband (www.lafv.li) als Publikationsorgan des OGAW sowie sonstigen im Prospekt genannten Medien und Datenträgern veröffentlicht.

Der Nettoinventarwert sowie der Ausgabe- und Rücknahmepreis der Anteile des OGAW bzw. seiner Anteilsklassen werden an jedem Bewertungstag im oben genannten Publikationsorgan des OGAW sowie sonstigen im Prospekt genannten Medien und dauerhaften Datenträgern (Brief, Fax, Email oder Vergleichbares) bekannt gegeben.

Der von einem Wirtschaftsprüfer geprüfte Jahresbericht und der Halbjahresbericht, der nicht geprüft sein muss, werden den Anlegern am Sitz der Verwaltungsgesellschaft und Verwahrstelle kostenlos zur Verfügung gestellt.

Art. 43 Berichte

Die Verwaltungsgesellschaft erstellt für jeden OGAW einen geprüften Jahresbericht sowie einen Halbjahresbericht entsprechend den gesetzlichen Bestimmungen im Fürstentum Liechtenstein.

Spätestens vier Monate nach Ablauf eines jeden Geschäftsjahres veröffentlicht die Verwaltungsgesellschaft einen geprüften Jahresbericht entsprechend den Bestimmungen des Fürstentum Liechtensteins.

Zwei Monate nach Ende der ersten sechs Monate des Geschäftsjahres veröffentlicht die Verwaltungsgesellschaft einen ungeprüften Halbjahresbericht.

Es können zusätzlich geprüfte und ungeprüfte Zwischenberichte erstellt werden.

Art. 44 Geschäftsjahr

Das Geschäftsjahr des OGAW beginnt am 1. Januar eines jeden Jahres und endet am 31. Dezember desselben Jahres.

In Anhang A „OGAW im Überblick“ ist ersichtlich, ob es sich beim ersten Geschäftsjahr um ein verlängertes oder um ein verkürztes Geschäftsjahr handelt.

Art. 45 Änderungen am Treuhandvertrag

Dieser Treuhandvertrag kann von der Verwaltungsgesellschaft jederzeit ganz oder teilweise geändert oder ergänzt werden.

Änderungen des Treuhandvertrages bedürfen der vorherigen Genehmigung durch die FMA.

Anleger, die mit Änderungen des Treuhandvertrags nicht einverstanden sind, haben ab Veröffentlichung der jeweiligen Änderung auf der Webseite des Liechtensteinischen Anlagefondsverbandes bis 30 Tage nach Veröffentlichung die Möglichkeit zur Rückgabe ihrer Anteile. In diesem Fall wird auf die Rücknahmegebühr zugunsten des Vertriebs verzichtet. Liquiditätsmanagement-Instrumente (LMT) des OGAW bleiben davon unberührt und kommen weiterhin zur Anwendung.

Art. 46 Verjährung

Die Ansprüche von Anlegern gegen die Verwaltungsgesellschaft, den Liquidator, Sachwalter oder die Verwahrstelle verjähren mit dem Ablauf von fünf Jahren nach Eintritt des Schadens, spätestens aber ein Jahr nach der Rückzahlung des Anteils oder nach Kenntnis des Schadens.

Art. 47 Anwendbares Recht, Gerichtsstand und massgebende Sprache

Der OGAW untersteht liechtensteinischem Recht. Ausschliesslicher Gerichtsstand für sämtliche Streitigkeiten zwischen den Anlegern, der Verwaltungsgesellschaft und der Verwahrstelle ist Vaduz.

Die Verwaltungsgesellschaft und/oder die Verwahrstelle können sich und den OGAW jedoch im Hinblick auf Ansprüche von Anlegern aus diesen Ländern dem Gerichtsstand der Länder unterwerfen, in welchen Anteile angeboten und verkauft werden.

Als rechtsverbindliche Sprache für diesen Treuhandvertrag gilt die deutsche Sprache.

Im Übrigen wird auf die Bestimmungen des UCITSG, die Bestimmungen des ABGB, die Bestimmungen des Personen- und Gesellschaftsrecht (PGR) über die Kollektivtreuhänderschaft sowie die allgemeinen Bestimmungen des PGR in der jeweils aktuellen Fassung verwiesen.

Art. 48 Inkrafttreten

Dieser Treuhandvertrag tritt am 06. März 2026 in Kraft.

Schaan/Vaduz, 05. März 2026

Die Verwaltungsgesellschaft:

IFM Independent Fund Management Aktiengesellschaft, Schaan

Die Verwahrstelle:

Liechtensteinische Landesbank AG, Vaduz

Anhang A: OGAW im Überblick

Der Treuhandvertrag und dieser Anhang A „OGAW im Überblick“ bilden eine wesentliche Einheit und ergänzen sich deshalb.

Solidum Cat Bond Fund

A. Der OGAW im Überblick

Stammdaten und Informationen des OGAW und dessen Anteilsklassen			
Anteilsklassen	Anteilsklassen "R" des OGAW		
	USD-R-acc ¹	EUR-R-acc-hedged ²	CHF-R-acc-hedged ²
ISIN-Nummer	LI0049587293	LI0049587301	LI0049587277
Valoren-Nummer	4.958.729	4.958.730	4.958.727
Als UCITS-Zielfonds geeignet	Ja	Ja	Ja
SFDR-Klassifikation	Artikel 8		
Dauer des OGAW	unbestimmt		
Kotierung	nein		
Rechnungswährung des OGAW	US Dollar (USD)		
Referenzwährung der Anteilsklassen	US Dollar (USD)	Euro (EUR)	Schweizer Franken (CHF)
Mindestanlage	USD 10'000.--	EUR 10'000.--	CHF 10'000.--
Erstausgabepreis	USD 1'000.--	EUR 1'000.--	CHF 1'000.--
Erstzeichnungstag	28.09.2009	28.09.2009	28.09.2009
Liberierung	30.09.2009	30.09.2009	30.09.2009
Bewertungstag ³ (T)	jeweils am Freitag		
Bewertungsintervall	wöchentlich		
Ausgabe- und Rücknahmetag	jeder Bewertungstag		
Valuta Ausgabe- und Rücknahmetag (T+2)	zwei Bankarbeitstage nach Berechnung des Nettoinventarwertes (NAV)		
Annahmeschluss Zeichnungen (T-2)	Zwei Bankarbeitstage vor dem nächstfolgenden Bewertungstag um spätestens 16.00h (MEZ)		
Annahmeschluss Rücknahmen (T-10)	Zehn Bankarbeitstage vor dem nächstfolgenden Bewertungstag um spätestens 16.00h (MEZ)		
Stückelung	drei Dezimalstellen		
Rundung ⁴	USD 0.01	EUR 0.01	CHF 0.01
Verbriefung	buchmässig / keine Ausgabe von Zertifikaten		
Abschluss Rechnungsjahr	jeweils zum 31. Dezember		
Ende des ersten Geschäftsjahres	31. Dezember 2010		
Erfolgsverwendung	thesaurierend		

¹ Die Währungsrisiken der Anteilsklasse "USD-R-acc" können ganz oder teilweise abgesichert werden.

² Die Währungsrisiken der "EUR-R-acc-hedged" und der "CHF-R-acc-hedged" Anteilsklassen werden zu min. 80% des Vermögens der jeweiligen Anteilsklasse abgesichert.

³ Falls der Bewertungstag auf einen Bankfeiertag in Liechtenstein fällt, wird der Bewertungstag auf den nächstfolgenden Bankgeschäftstag in Liechtenstein verlegt.

⁴ Rundung des NAV pro Anteil bei der Ausgabe und bei der Rücknahme von Anteilen.

Kosten zu Lasten der Anleger

Anteilsklassen	Anteilsklassen "R" des OGAW		
	USD-R-acc	EUR-R-acc-hedged	CHF-R-acc-hedged
Max. Ausgabeaufschlag ⁵	3%	3%	3%
Max. Rücknahmeabschlag zu Gunsten des Fondsvermögens ⁶	keiner	keiner	keiner
Umtauschgebühr beim Wechsel von einer Anteilsklasse in eine andere Anteilsklasse	Keine		

Kosten zu Lasten des Vermögens des OGAW^{7,8,9}

Anteilsklassen	Anteilsklassen "R" des OGAW		
	USD-R-acc	EUR-R-acc-hedged	CHF-R-acc-hedged
Max. Gebühr für Anlageentscheid, Risikomanagement und Vertrieb ^{5,10}	1.00% p.a.	1.00% p.a.	1.00% p.a.
Max. Gebühr für Administration und Verwahrstelle ⁵	0.20% p.a. oder min. CHF 35'000.-- p.a. zzgl. CHF 2'500.-- p.a. pro Anteilsklasse ab der 2. Anteilsklasse sowie eine Service Fee von CHF 420.-- pro Quartal		

⁵ Die effektiv belastete Kommission bzw. Gebühr wird im Halbjahres- und Jahresbericht ausgewiesen.

⁶ Die Verwaltungsgesellschaft kann, sofern dies zum Schutze der Anteilhaber als notwendig und angemessen erachtet wird, als Liquiditätsmanagement-Instrument (LMT) zur Steuerung des Liquiditätsrisikos bei Rücknahmen ein "Rücknahmeabschlag" zugunsten des OGAW gemäss Ziffer 8.5 des Prospektes bzw. Bst. F dieses Anhangs einsetzen.

⁷ Zuzüglich Steuern sowie sonstige Kosten und Gebühren: Transaktionskosten sowie Auslagen, die der Verwaltungsgesellschaft und der Verwahrstelle in Ausübung ihrer Funktionen entstanden sind. Die Details finden sich in den Ziffern 10 (Steuervorschriften) und 11.2 (Kosten und Gebühren zu Lasten des OGAW) des Prospektes.

⁸ Im Falle der Auflösung des OGAW kann die Verwaltungsgesellschaft eine Liquidationsgebühr in Höhe von max. CHF 10'000.-- zu ihren Gunsten erheben.

⁹ Im Sinne des Art. 41 des Treuhandvertrags wird hiermit in Umsetzung des Art. 24 Abs. 2 der delegierten Verordnung (EU) Nr. 231/2013 offengelegt, dass im Zusammenhang mit diesem OGAW Dritten Zuwendungen gewährt werden könnten. Diese führen zu keiner Mehrbelastung des OGAW mit zusätzlichen Kosten, sondern berechnen sich in einem Prozentsatz der oben angeführten Gebührensätze.

¹⁰ Zzgl. allfälliger MWST

Stammdaten und Informationen des OGAW und dessen Anteilsklassen

Anteilsklassen	Anteilsklassen "I" des OGAW			
	USD-I-acc ¹¹	EUR-I-acc-hedged ¹²	EUR-I-dis-hedged ¹²	CHF-I-acc-hedged ¹²
ISIN-Nummer	LI0467052754	LI1261085891	LI1404341060	LI0467052812
Valoren-Nummer	46.705.275	126.108.589	140.434.106	46.705.281
Als UCITS V-Zielfonds geeignet	Ja	Ja	Ja	Ja
SFDR-Klassifikation	Artikel 8			
Dauer des OGAW	unbestimmt			
Kotierung	nein			
Rechnungswährung des OGAW	US Dollar (USD)			
Referenzwährung der Anteilsklassen	US Dollar (USD)	Euro (EUR)	Euro (EUR)	Schweizer Franken (CHF)
Mindestanlage	USD 1 Mio.	EUR 1 Mio.	EUR 1 Mio.	CHF 1 Mio.
Erstausgabepreis ¹³	USD 1'000.--	USD 1'000.--	USD 1'000.--	USD 1'000.--
Erstzeichnungstag	17.11.2021	27.04.2023	offen	28.04.2021
Liberierung	19.11.2021	28.04.2023	offen	30.04.2021
Bewertungstag ¹⁴ (T)	jeweils am Freitag			
Bewertungsintervall	wöchentlich			
Ausgabe- und Rücknahmetag	jeder Bewertungstag			
Valuta Ausgabe- und Rücknahmetag (T+2)	zwei Bankarbeitstage nach Berechnung des Nettoinventarwertes (NAV)			
Annahmeschluss Zeichnungen (T-2)	Zwei Bankarbeitstage vor dem nächstfolgenden Bewertungstag um spätestens 16.00h (MEZ)			
Annahmeschluss Rücknahmen (T-10)	Zehn Bankarbeitstage vor dem nächstfolgenden Bewertungstag um spätestens 16.00h (MEZ)			
Stückelung	drei Dezimalstellen			
Rundung ¹⁵	USD 0.01	EUR 0.01	EUR 0.01	CHF 0.01
Verbriefung	buchmässig / keine Ausgabe von Zertifikaten			
Abschluss Rechnungsjahr	jeweils zum 31. Dezember			
Ende des ersten Geschäftsjahres	31. Dezember 2010			
Erfolgsverwendung	thesaurierend	thesaurierend	ausschüttend	thesaurierend

¹¹ Die Währungsrisiken der Anteilsklasse "USD-I-acc" können ganz oder teilweise abgesichert werden.

¹² Die Währungsrisiken der "EUR-I-acc-hedged", der EUR-I-dis-hedged und der "CHF-I-acc-hedged" Anteilsklassen werden zu min. 80% des Vermögens der jeweiligen Anteilsklasse abgesichert.

¹³ Die Anteile der I-Anteilsklassen wurden per 1. Januar 2026 im Verhältnis 1:100 gesplittet.

¹⁴ Falls der Bewertungstag auf einen Bankfeiertag in Liechtenstein fällt, wird der Bewertungstag auf den nächstfolgenden Bankgeschäftstag in Liechtenstein verlegt.

¹⁵ Rundung des NAV pro Anteil bei der Ausgabe und bei der Rücknahme von Anteilen.

Kosten zu Lasten des Vermögens des OGAW^{16,17,18,}

	Anteilklassen "I" des OGAW			
Anteilklassen	USD-I-acc	EUR-I-acc-hedged	EUR-I-dis-hedged	CHF-I-acc-hedged
Max. Gebühr für Anlageentscheid, Risikomanagement und Vertrieb ^{19,20}	0.75% p.a.	0.75% p.a.	0.75% p.a.	0.75% p.a.
Max. Gebühr für Administration und Verwahrstelle ²¹	0.20% p.a. oder min. CHF 35'000.-- p.a. zzgl. CHF 2'500.-- p.a. pro Anteilklasse ab der 2. Anteilklasse sowie eine Service Fee von CHF 420.-- pro Quartal			

Kosten zu Lasten der Anleger

	Anteilklassen "I" des OGAW			
Anteilklassen	USD-I-acc	EUR-I-acc-hedged	EUR-I-dis-hedged	CHF-I-acc-hedged
Max. Ausgabeaufschlag ²¹	keiner	keiner	keiner	keiner
Max. Rücknahmeabschlag zu Gunsten des Fondsvermögens ²²	keiner	keiner	keiner	keiner
Umtauschgebühr beim Wechsel von einer Anteilklasse in eine andere Anteilklasse	Keine			

¹⁶ Zusätzlich Steuern sowie sonstige Kosten und Gebühren: Transaktionskosten sowie Auslagen, die der Verwaltungsgesellschaft und der Verwahrstelle in Ausübung ihrer Funktionen entstanden sind. Die Details finden sich in den Ziffern 10 (Steuervorschriften) und 11.2 (Kosten und Gebühren zu Lasten des OGAW) des Prospektes.

¹⁷ Im Falle der Auflösung des OGAW kann die Verwaltungsgesellschaft eine Liquidationsgebühr in Höhe von max. CHF 10'000.-- zu ihren Gunsten erheben.

¹⁸ Im Sinne des Art. 41 des Treuhandvertrags wird hiermit in Umsetzung des Art. 24 Abs. 2 der delegierten Verordnung (EU) Nr. 231/2013 offengelegt, dass im Zusammenhang mit diesem OGAW Dritten Zuwendungen gewährt werden könnten. Diese führen zu keiner Mehrbelastung des OGAW mit zusätzlichen Kosten, sondern berechnen sich in einem Prozentsatz der oben angeführten Gebührensätze.

¹⁹ Die effektiv belastete Kommission bzw. Gebühr wird im Halbjahres- und Jahresbericht ausgewiesen.

²⁰ Zzgl. allfälliger MWST.

²¹ Die effektiv belastete Kommission bzw. Gebühr wird im Halbjahres- und Jahresbericht ausgewiesen.

²² Die Verwaltungsgesellschaft kann, sofern dies zum Schutze der Anteilhaber als notwendig und angemessen erachtet wird, als Liquiditätsmanagement-Instrument (LMT) zur Steuerung des Liquiditätsrisikos bei Rücknahmen ein "Rücknahmeabschlag" zugunsten des OGAW gemäss Ziffer 8.5 des Prospektes bzw. Bst. F dieses Anhangs einsetzen.

Stammdaten und Informationen des OGAW und dessen Anteilsklassen

Anteilsklassen	Anteilsklassen "S" des OGAW			
	USD-S-acc ²³	EUR-S-acc-hedged ²⁴	EUR-S-dis-hedged ²⁴	CHF-S-acc-hedged ²⁴
ISIN-Nummer	LI1404062104	LI1404062120	LI1404062138	LI1404062112
Valoren-Nummer	140.406.210	140.406.212	140.406.213	140.406.211
Als UCITS-Zielfonds geeignet	Ja	Ja	Ja	Ja
SFDR-Klassifikation	Artikel 8			
Dauer des OGAW	unbestimmt			
Kotierung	nein			
Rechnungswährung des OGAW	US Dollar (USD)			
Referenzwährung der Anteilsklassen	US Dollar (USD)	Euro (EUR)	Euro (EUR)	Schweizer Franken (CHF)
Mindestanlage	USD 10 Mio.	EUR 10 Mio.	EUR 10 Mio.	CHF 10 Mio.
Erstausgabepreis	USD 100.--	EUR 100.--	EUR 100.--	CHF 100.--
Erstzeichnungstag	offen	offen	offen	offen
Liberierung	offen	offen	offen	offen
Bewertungstag ²⁵ (T)	jeweils am Freitag			
Bewertungsintervall	wöchentlich			
Ausgabe- und Rücknahmetag	jeder Bewertungstag			
Valuta Ausgabe- und Rücknahmetag (T+2)	zwei Bankarbeitstage nach Berechnung des Nettoinventarwertes (NAV)			
Annahmeschluss Zeichnungen (T-2)	Zwei Bankarbeitstage vor dem nächstfolgenden Bewertungstag um spätestens 16.00h (MEZ)			
Annahmeschluss Rücknahmen (T-10)	Zehn Bankarbeitstage vor dem nächstfolgenden Bewertungstag um spätestens 16.00h (MEZ)			
Stückelung	drei Dezimalstellen			
Rundung ²⁶	USD 0.01	EUR 0.01	EUR 0.01	CHF 0.01
Verbriefung	buchmässig / keine Ausgabe von Zertifikaten			
Abschluss Rechnungsjahr	jeweils zum 31. Dezember			
Ende des ersten Geschäftsjahres	31. Dezember 2010			
Erfolgsverwendung	thesaurierend	thesaurierend	ausschüttend	thesaurierend

²³ Die Währungsrisiken der Anteilsklasse "USD-S-acc" können ganz oder teilweise abgesichert werden.

²⁴ Die Währungsrisiken der "EUR-S-acc-hedged", "EUR-S-dis-hedged" und der "CHF-S-acc-hedged" Anteilsklassen werden zu min. 80% des Vermögens der jeweiligen Anteilsklasse abgesichert.

²⁵ Falls der Bewertungstag auf einen Bankfeiertag in Liechtenstein fällt, wird der Bewertungstag auf den nächstfolgenden Bankgeschäftstag in Liechtenstein verlegt.

²⁶ Rundung des NAV pro Anteil bei der Ausgabe und bei der Rücknahme von Anteilen.

Kosten zu Lasten der Anleger

Anteilsklassen	Anteilsklassen "S" des OGAW			
	USD-S-acc	EUR-S-acc-hedged	EUR-S-dis-hedged	CHF-S-acc-hedged
Max. Ausgabeaufschlag ²⁷	keiner	keiner	keiner	keiner
Max. Rücknahmeabschlag zu Gunsten des Fondsvermögens ²⁸	keiner	keiner	keiner	keiner
Umtauschgebühr beim Wechsel von einer Anteilsklasse in eine andere Anteilsklasse	keine			

Kosten zu Lasten des Vermögens des OGAW^{29,30,31}

Anteilsklassen	Anteilsklassen "S" des OGAW			
	USD-S-acc	EUR-S-acc-hedged	EUR-S-dis-hedged	CHF-S-acc-hedged
Max. Gebühr für Anlageentscheid, Risikomanagement und Vertrieb ^{32,33}	0.60% p.a.	0.60% p.a.	0.60% p.a.	0.60% p.a.
Max. Gebühr für Administration und Verwahrstelle ³²	0.20% p.a. oder min. CHF 35'000.-- p.a. zzgl. CHF 2'500.-- p.a. pro Anteilsklasse ab der 2. Anteilsklasse sowie eine Service Fee von CHF 420.-- pro Quartal			

²⁷ Die effektiv belastete Kommission bzw. Gebühr wird im Halbjahres- und Jahresbericht ausgewiesen.

²⁸ Die Verwaltungsgesellschaft kann, sofern dies zum Schutze der Anteilhaber als notwendig und angemessen erachtet wird, als Liquiditätsmanagement-Instrument (LMT) zur Steuerung des Liquiditätsrisikos bei Rücknahmen ein "Rücknahmeabschlag" zugunsten des OGAW gemäss Ziffer 8.5 des Prospektes bzw. Bst. F dieses Anhangs einsetzen.

²⁹ Zuzüglich Steuern sowie sonstige Kosten und Gebühren: Transaktionskosten sowie Auslagen, die der Verwaltungsgesellschaft und der Verwahrstelle in Ausübung ihrer Funktionen entstanden sind. Die Details finden sich in den Ziffern 10 (Steuervorschriften) und 11.2 (Kosten und Gebühren zu Lasten des OGAW) des Prospektes.

³⁰ Im Falle der Auflösung des OGAW kann die Verwaltungsgesellschaft eine Liquidationsgebühr in Höhe von max. CHF 10'000.-- zu ihren Gunsten erheben.

³¹ Im Sinne des Art. 41 des Treuhandvertrags wird hiermit in Umsetzung des Art. 24 Abs. 2 der delegierten Verordnung (EU) Nr. 231/2013 offengelegt, dass im Zusammenhang mit diesem OGAW Dritten Zuwendungen gewährt werden könnten. Diese führen zu keiner Mehrbelastung des OGAW mit zusätzlichen Kosten, sondern berechnen sich in einem Prozentsatz der oben angeführten Gebührensätze.

³² Die effektiv belastete Kommission bzw. Gebühr wird im Halbjahres- und Jahresbericht ausgewiesen.

³³ Zzgl. allfälliger MWST

Stammdaten und Informationen des OGAW und dessen Anteilsklassen

	Anteilsklassen "A" des OGAW	
	EUR-A-acc-hedged ³⁴	EUR-A-dis-hedged ³⁴
Anteilsklassen		
ISIN-Nummer	LI1404062187	LI1404062195
Valoren-Nummer	140.406.218	140.406.219
Als UCITS-Zielfonds geeignet	Ja	Ja
SFDR-Klassifikation	Artikel 8	
Dauer des OGAW	unbestimmt	
Kotierung	nein	
Rechnungswährung des OGAW	US Dollar (USD)	
Referenzwährung der Anteilsklassen	Euro (EUR)	Euro (EUR)
Mindestanlage	Keine	Keine
Erstausgabepreis	EUR 100.--	EUR 100.--
Erstzeichnungstag	offen	offen
Liberierung	offen	offen
Bewertungstag ³⁵ (T)	jeweils am Freitag	
Bewertungsintervall	wöchentlich	
Ausgabe- und Rücknahmetag	jeder Bewertungstag	
Valuta Ausgabe- und Rücknahmetag (T+2)	zwei Bankarbeitstage nach Berechnung des Nettoinventarwertes (NAV)	
Annahmeschluss Zeichnungen (T-2)	Zwei Bankarbeitstage vor dem nächstfolgenden Bewertungstag um spätestens 16.00h (MEZ)	
Annahmeschluss Rücknahmen (T-10)	Zehn Bankarbeitstage vor dem nächstfolgenden Bewertungstag um spätestens 16.00h (MEZ)	
Stückelung	drei Dezimalstellen	
Rundung ³⁶	EUR 0.01	EUR 0.01
Verbriefung	buchmässig / keine Ausgabe von Zertifikaten	
Abschluss Rechnungsjahr	jeweils zum 31. Dezember	
Ende des ersten Geschäftsjahres	31. Dezember 2010	
Erfolgsverwendung	thesaurierend	ausschüttend

³⁴ Die Währungsrisiken der "EUR-A-acc-hedged" und "EUR-A-dis-hedged" Anteilsklassen werden zu min. 80% des Vermögens der jeweiligen Anteilsklasse abgesichert.

³⁵ Falls der Bewertungstag auf einen Bankfeiertag in Liechtenstein fällt, wird der Bewertungstag auf den nächstfolgenden Bankgeschäftstag in Liechtenstein verlegt.

³⁶ Rundung des NAV pro Anteil bei der Ausgabe und bei der Rücknahme von Anteilen.

Kosten zu Lasten der Anleger

Anteilsklassen	Anteilsklassen "A" des OGAW	
	EUR-A-acc-hedged	EUR-A-dis-hedged
Max. Ausgabeaufschlag ³⁷	3%	3%
Max. Rücknahmeabschlag zu Gunsten des Fondsvermögens ³⁸	keiner	keiner
Umtauschgebühr beim Wechsel von einer Anteilsklasse in eine andere Anteilsklasse	keine	

Kosten zu Lasten des Vermögens des OGAW^{39,40,41}

Anteilsklassen	Anteilsklassen "A" des OGAW	
	EUR-A-acc-hedged	EUR-A-dis-hedged
Max. Gebühr für Anlageentscheid, Risikomanagement und Vertrieb ^{42,43}	1.50% p.a.	1.50% p.a.
Max. Gebühr für Administration und Verwahrstelle ⁴²	0.20% p.a. oder min. CHF 35'000.-- p.a. zzgl. CHF 2'500.-- p.a. pro Anteilsklasse ab der 2. Anteilsklasse sowie eine Service Fee von CHF 420.-- pro Quartal	

³⁷ Die effektiv belastete Kommission bzw. Gebühr wird im Halbjahres- und Jahresbericht ausgewiesen.

³⁸ Die Verwaltungsgesellschaft kann, sofern dies zum Schutze der Anteilhaber als notwendig und angemessen erachtet wird, als Liquiditätsmanagement-Instrument (LMT) zur Steuerung des Liquiditätsrisikos bei Rücknahmen ein "Rücknahmeabschlag" zugunsten des OGAW gemäss Ziffer 8.5 des Prospektes bzw. Bst. F dieses Anhangs einsetzen.

³⁹ Zuzüglich Steuern sowie sonstige Kosten und Gebühren: Transaktionskosten sowie Auslagen, die der Verwaltungsgesellschaft und der Verwahrstelle in Ausübung ihrer Funktionen entstanden sind. Die Details finden sich in den Ziffern 10 (Steuervorschriften) und 11.2 (Kosten und Gebühren zu Lasten des OGAW) des Prospektes.

⁴⁰ Im Falle der Auflösung des OGAW kann die Verwaltungsgesellschaft eine Liquidationsgebühr in Höhe von max. CHF 10'000.-- zu ihren Gunsten erheben.

⁴¹ Im Sinne des Art. 41 des Treuhandvertrags wird hiermit in Umsetzung des Art. 24 Abs. 2 der delegierten Verordnung (EU) Nr. 231/2013 offengelegt, dass im Zusammenhang mit diesem OGAW Dritten Zuwendungen gewährt werden könnten. Diese führen zu keiner Mehrbelastung des OGAW mit zusätzlichen Kosten, sondern berechnen sich in einem Prozentsatz der oben angeführten Gebührensätze.

⁴² Die effektiv belastete Kommission bzw. Gebühr wird im Halbjahres- und Jahresbericht ausgewiesen.

⁴³ Zzgl. allfälliger MWST

Stammdaten und Informationen des OGAW und dessen Anteilsklassen

	Anteilsklassen "TR" des OGAW	
	USD-TR-acc ⁴⁴	EUR-TR-acc-hedged ⁴⁵
Anteilsklassen		
ISIN-Nummer	LI1535594967	LI1535594975
Valoren-Nummer	153.559.496	153.559.497
Als UCITS-Zielfonds geeignet	Ja	Ja
SFDR-Klassifikation	Artikel 8	
Dauer des OGAW	unbestimmt	
Kotierung	nein	
Rechnungswährung des OGAW	US Dollar (USD)	
Referenzwährung der Anteilsklassen	US Dollar (USD)	Euro (EUR)
Mindestanlage	USD 10'000.--	EUR 10'000.--
Erstausgabepreis	USD 1'000.--	EUR 1'000.--
Erstzeichnungstag	offen	offen
Liberierung	offen	offen
Bewertungstag ⁴⁶ (T)	jeweils am Freitag	
Bewertungsintervall	wöchentlich	
Ausgabe- und Rücknahmetag	jeder Bewertungstag	
Valuta Ausgabe- und Rücknahmetag (T+2)	zwei Bankarbeitstage nach Berechnung des Nettoinventarwertes (NAV)	
Annahmeschluss Zeichnungen (T-2)	Zwei Bankarbeitstage vor dem nächstfolgenden Bewertungstag um spätestens 16.00h (MEZ)	
Annahmeschluss Rücknahmen (T-10)	Zehn Bankarbeitstage vor dem nächstfolgenden Bewertungstag um spätestens 16.00h (MEZ)	
Stückelung	drei Dezimalstellen	
Rundung ⁴⁷	USD 0.01	EUR 0.01
Verbriefung	buchmässig / keine Ausgabe von Zertifikaten	
Abschluss Rechnungsjahr	jeweils zum 31. Dezember	
Ende des ersten Geschäftsjahres	31. Dezember 2010	
Erfolgsverwendung	thesaurierend	thesaurierend

⁴⁴ Die Währungsrisiken der Anteilsklasse "USD-TR-acc" können ganz oder teilweise abgesichert werden.

⁴⁵ Die Währungsrisiken der "EUR-TR-acc-hedged" Anteilsklasse werden zu min. 80% des Vermögens der Anteilsklasse abgesichert.

⁴⁶ Falls der Bewertungstag auf einen Bankfeiertag in Liechtenstein fällt, wird der Bewertungstag auf den nächstfolgenden Bankgeschäftstag in Liechtenstein verlegt.

⁴⁷ Rundung des NAV pro Anteil bei der Ausgabe und bei der Rücknahme von Anteilen.

Kosten zu Lasten der Anleger		
	Anteilsklassen "TR" des OGAW	
Anteilsklassen	USD-TR-acc	EUR-TR-acc-hedged
Max. Ausgabeaufschlag ⁴⁸	Keiner	keiner
Max. Rücknahmeabschlag zu Gunsten des Fondsvermögens ⁴⁹	Keiner	keiner
Umtauschgebühr beim Wechsel von einer Anteilsklasse in eine andere Anteilsklasse	keine	

Kosten zu Lasten des Vermögens des OGAW ^{50,51,52}		
	Anteilsklassen "TR" des OGAW	
Anteilsklassen	USD-TR-acc	EUR-TR-acc-hedged
Max. Gebühr für Anlageentscheid, Risikomanagement und Vertrieb ^{53,54}	1.20% p.a.	1.20% p.a.
Max. Gebühr für Administration und Verwahrstelle ⁴²	0.20% p.a. oder min. CHF 35'000.-- p.a. zzgl. CHF 2'500.-- p.a. pro Anteilsklasse ab der 2. Anteilsklasse sowie eine Service Fee von CHF 420.-- pro Quartal	

⁴⁸ Die effektiv belastete Kommission bzw. Gebühr wird im Halbjahres- und Jahresbericht ausgewiesen.

⁴⁹ Die Verwaltungsgesellschaft kann, sofern dies zum Schutze der Anteilhaber als notwendig und angemessen erachtet wird, als Liquiditätsmanagement-Instrument (LMT) zur Steuerung des Liquiditätsrisikos bei Rücknahmen ein "Rücknahmeabschlag" zugunsten des OGAW gemäss Ziffer 8.5 des Prospektes bzw. Bst. F dieses Anhangs einsetzen.

⁵⁰ Zuzüglich Steuern sowie sonstige Kosten und Gebühren: Transaktionskosten sowie Auslagen, die der Verwaltungsgesellschaft und der Verwahrstelle in Ausübung ihrer Funktionen entstanden sind. Die Details finden sich in den Ziffern 10 (Steuervorschriften) und 11.2 (Kosten und Gebühren zu Lasten des OGAW) des Prospektes.

⁵¹ Im Falle der Auflösung des OGAW kann die Verwaltungsgesellschaft eine Liquidationsgebühr in Höhe von max. CHF 10'000.-- zu ihren Gunsten erheben.

⁵² Im Sinne des Art. 41 des Treuhandvertrags wird hiermit in Umsetzung des Art. 24 Abs. 2 der delegierten Verordnung (EU) Nr. 231/2013 offengelegt, dass im Zusammenhang mit diesem OGAW Dritten Zuwendungen gewährt werden könnten. Diese führen zu keiner Mehrbelastung des OGAW mit zusätzlichen Kosten, sondern berechnen sich in einem Prozentsatz der oben angeführten Gebührensätze.

⁵³ Die effektiv belastete Kommission bzw. Gebühr wird im Halbjahres- und Jahresbericht ausgewiesen.

⁵⁴ Zzgl. allfälliger MWST

Stammdaten und Informationen des OGAW und dessen Anteilsklassen

Anteilsklassen	Anteilsklassen "T" des OGAW				
	USD-T-acc ⁵⁵	EUR-T-acc-hedged ⁵⁶	EUR-T-dis-hedged ⁵⁶	CHF-T-acc-hedged ⁵⁶	CHF-T-dis-hedged ⁵⁶
ISIN-Nummer	LI1404062146	LI1404062161	LI1404062179	LI1404062153	LI1535594959
Valoren-Nummer	140.406.214	140.406.216	140.406.217	140.406.215	153.559.495
Als UCITS-Zielfonds geeignet	Ja	Ja	Ja	Ja	Ja
SFDR-Klassifikation	Artikel 8				
Dauer des OGAW	unbestimmt				
Kotierung	nein				
Rechnungswährung des OGAW	US Dollar (USD)				
Referenzwährung der Anteilsklassen	US Dollar (USD)	Euro (EUR)	Euro (EUR)	Schweizer Franken (CHF)	Schweizer Franken (CHF)
Mindestanlage	USD 20 Mio.	EUR 20 Mio.	EUR 20 Mio.	CHF 20 Mio.	CHF 20 Mio.
Erstausgabepreis	USD 100.--	EUR 100.--	EUR 100.--	CHF 100.--	CHF 100.--
Erstzeichnungstag	28.04.2025	offen	offen	14.05.2025	offen
Liberierung	30.04.2025	offen	offen	16.05.2025	offen
Bewertungstag ⁵⁷ (T)	jeweils am Freitag				
Bewertungsintervall	wöchentlich				
Ausgabe- und Rücknahmetag	jeder Bewertungstag				
Valuta Ausgabe- und Rücknahmetag (T+2)	zwei Bankarbeitstage nach Berechnung des Nettoinventarwertes (NAV)				
Annahmeschluss Zeichnungen (T-2)	Zwei Bankarbeitstage vor dem nächstfolgenden Bewertungstag um spätestens 16.00h (MEZ)				
Annahmeschluss Rücknahmen (T-10)	Zehn Bankarbeitstage vor dem nächstfolgenden Bewertungstag um spätestens 16.00h (MEZ)				
Stückelung	drei Dezimalstellen				
Rundung ⁵⁸	USD 0.01	EUR 0.01	EUR 0.01	CHF 0.01	CHF 0.01
Verbriefung	buchmässig / keine Ausgabe von Zertifikaten				
Abschluss Rechnungsjahr	jeweils zum 31. Dezember				
Ende des ersten Geschäftsjahres	31. Dezember 2010				
Erfolgsverwendung	thesaurierend	thesaurierend	ausschüttend	thesaurierend	ausschüttend

⁵⁵ Die Währungsrisiken der Anteilsklasse "USD-T-acc" können ganz oder teilweise abgesichert werden.

⁵⁶ Die Währungsrisiken der "EUR-T-acc-hedged", "EUR-T-dis-hedged", "CHF-T-acc-hedged" und "CHF-T-dis-hedged" Anteilsklassen werden zu min. 80% des Vermögens der jeweiligen Anteilsklasse abgesichert.

⁵⁷ Falls der Bewertungstag auf einen Bankfeiertag in Liechtenstein fällt, wird der Bewertungstag auf den nächstfolgenden Bankgeschäftstag in Liechtenstein verlegt.

⁵⁸ Rundung des NAV pro Anteil bei der Ausgabe und bei der Rücknahme von Anteilen.

Kosten zu Lasten der Anleger

Anteilsklassen	Anteilsklassen "T" des OGAW				
	USD-T-acc	EUR-T-acc-hedged	EUR-T-dis-hedged	CHF-T-acc-hedged	CHF-T-dis-hedged
Max. Ausgabeaufschlag ⁵⁹	keiner	keiner	keiner	keiner	keiner
Max. Rücknahmeabschlag zu Gunsten des Fondsvermögens ⁶⁰	keiner	keiner	keiner	keiner	keiner
Umtauschgebühr beim Wechsel von einer Anteilsklasse in eine andere Anteilsklasse	Keine				

Kosten zu Lasten des Vermögens des OGAW^{61,62,63}

Anteilsklassen	Anteilsklassen "T" des OGAW				
	USD-T-acc	EUR-T-acc-hedged	EUR-T-dis-hedged	CHF-T-acc-hedged	CHF-T-dis-hedged
Max. Gebühr für Anlageentscheid., Risikomanagement und Vertrieb ^{64, 65}	0.50% p.a.	0.50% p.a.	0.50% p.a.	0.50% p.a.	0.50% p.a.
Max. Gebühr für Administration und Verwahrstelle ⁵³	0.20% p.a. oder min. CHF 35'000.-- p.a. zzgl. CHF 2'500.-- p.a. pro Anteilsklasse ab der 2. Anteilsklasse sowie eine Service Fee von CHF 420.-- pro Quartal				

⁵⁹ Die effektiv belastete Kommission bzw. Gebühr wird im Halbjahres- und Jahresbericht ausgewiesen.

⁶⁰ Die Verwaltungsgesellschaft kann, sofern dies zum Schutze der Anteilhaber als notwendig und angemessen erachtet wird, als Liquiditätsmanagement-Instrument (LMT) zur Steuerung des Liquiditätsrisikos bei Rücknahmen ein "Rücknahmeabschlag" zugunsten des OGAW gemäss Ziffer 8.5 des Prospektes bzw. Bst. F dieses Anhangs einsetzen.

⁶¹ Zuzüglich Steuern sowie sonstige Kosten und Gebühren: Transaktionskosten sowie Auslagen, die der Verwaltungsgesellschaft und der Verwahrstelle in Ausübung ihrer Funktionen entstanden sind. Die Details finden sich in den Ziffern 10 (Steuervorschriften) und 11.2 (Kosten und Gebühren zu Lasten des OGAW) des Prospektes.

⁶² Im Falle der Auflösung des OGAW kann die Verwaltungsgesellschaft eine Liquidationsgebühr in Höhe von max. CHF 10'000.-- zu ihren Gunsten erheben.

⁶³ Im Sinne des Art. 41 des Treuhandvertrags wird hiermit in Umsetzung des Art. 24 Abs. 2 der delegierten Verordnung (EU) Nr. 231/2013 offengelegt, dass im Zusammenhang mit diesem OGAW Dritten Zuwendungen gewährt werden könnten. Diese führen zu keiner Mehrbelastung des OGAW mit zusätzlichen Kosten, sondern berechnen sich in einem Prozentsatz der oben angeführten Gebührensätze.

⁶⁴ Die effektiv belastete Kommission bzw. Gebühr wird im Halbjahres- und Jahresbericht ausgewiesen.

⁶⁵ Zzgl. allfälliger MWST

Stammdaten und Informationen des OGAW und dessen Anteilsklassen

Anteilsklassen	Anteilsklassen "D" des OGAW		
	USD-D-acc ⁶⁶	EUR-D-acc-hedged ⁶⁷	CHF-D-acc-hedged ⁶⁶
ISIN-Nummer	LI1404062203	LI1404062229	LI1404062211
Valoren-Nummer	140.406.220	140.406.222	140.406.221
Als UCITS-Zielfonds geeignet	Ja	Ja	Ja
SFDR-Klassifikation	Artikel 8		
Dauer des OGAW	unbestimmt		
Kotierung	nein		
Rechnungswährung des OGAW	US Dollar (USD)		
Referenzwährung der Anteilsklassen	US Dollar (USD)	Euro (EUR)	Schweizer Franken (CHF)
Mindestanlage	keine	Keine	Keine
Erstausgabepreis	USD 100.--	EUR 100.--	CHF 100.--
Erstzeichnungstag	offen	offen	29.05.2025
Liberierung	offen	offen	30.05.2025
Bewertungstag ⁶⁸ (T)	jeweils am Freitag		
Bewertungsintervall	wöchentlich		
Ausgabe- und Rücknahmetag	jeder Bewertungstag		
Valuta Ausgabe- und Rücknahmetag (T+2)	zwei Bankarbeitstage nach Berechnung des Nettoinventarwertes (NAV)		
Annahmeschluss Zeichnungen (T-2)	Zwei Bankarbeitstage vor dem nächstfolgenden Bewertungstag um spätestens 16.00h (MEZ)		
Annahmeschluss Rücknahmen (T-10)	Zehn Bankarbeitstage vor dem nächstfolgenden Bewertungstag um spätestens 16.00h (MEZ)		
Stückelung	drei Dezimalstellen		
Rundung ⁶⁹	USD 0.01	EUR 0.01	CHF 0.01
Verbriefung	buchmässig / keine Ausgabe von Zertifikaten		
Abschluss Rechnungsjahr	jeweils zum 31. Dezember		
Ende des ersten Geschäftsjahres	31. Dezember 2010		
Erfolgsverwendung	thesaurierend		

⁶⁶ Die Währungsrisiken der Anteilsklasse "USD-D-acc" können ganz oder teilweise abgesichert werden.

⁶⁷ Die Währungsrisiken der "EUR-D-acc-hedged" und "CHF-D-acc-hedged" Anteilsklassen werden zu min. 80% des Vermögens der jeweiligen Anteilsklasse abgesichert.

⁶⁸ Falls der Bewertungstag auf einen Bankfeiertag in Liechtenstein fällt, wird der Bewertungstag auf den nächstfolgenden Bankgeschäftstag in Liechtenstein verlegt.

⁶⁹ Rundung des NAV pro Anteil bei der Ausgabe und bei der Rücknahme von Anteilen.

Kosten zu Lasten der Anleger			
	Anteilsklassen "D" des OGAW		
Anteilsklassen	USD-D-acc	EUR-D-acc-hedged	CHF-D-acc-hedged
Max. Ausgabeaufschlag ⁷⁰	keiner	Keine	keiner
Max. Rücknahmeabschlag zu Gunsten des Fondsvermögens ⁷¹	keiner	keiner	keiner
Umtauschgebühr beim Wechsel von einer Anteilsklasse in eine andere Anteilsklasse	Keine		

Kosten zu Lasten des Vermögens des OGAW ^{72,73,74}			
	Anteilsklassen "D" des OGAW		
Anteilsklassen	USD-D-acc	EUR-D-acc-hedged	CHF-D-acc-hedged
Max. Gebühr für Anlageentscheid, Risikomanagement und Vertrieb ^{75,76}	keine	Keine	keine
Max. Gebühr für Administration und Verwahrstelle ⁶⁴	0.20% p.a. oder min. CHF 35'000.-- p.a. zzgl. CHF 2'500.-- p.a. pro Anteilsklasse ab der 2. Anteilsklasse sowie eine Service Fee von CHF 420.-- pro Quartal		

Verwendung von Benchmarks	
	Alle Anteilsklassen des OGAW
Benchmark	Der OGAW verwendet keinen Benchmark.

B. Aufgabenübertragung

a) Asset Manager

Als Asset Manager für den OGAW fungiert die Solidum Partners AG, Mühlebachstrasse 70, CH-8008 Zürich.

b) Vertriebsstelle

Als Vertriebsstelle für den OGAW fungiert die Verwaltungsgesellschaft.

Zudem fungiert die Reuss Private Access AG, Industriering 3, FL-9491 Ruggell, als Vertriebsstelle für den OGAW.

C. Anlageberater

Es wurde kein Anlageberater bestellt.

⁷⁰ Die effektiv belastete Kommission bzw. Gebühr wird im Halbjahres- und Jahresbericht ausgewiesen.

⁷¹ Die Verwaltungsgesellschaft kann, sofern dies zum Schutze der Anteilhaber als notwendig und angemessen erachtet wird, als Liquiditätsmanagement-Instrument (LMT) zur Steuerung des Liquiditätsrisikos bei Rücknahmen ein "Rücknahmeabschlag" zugunsten des OGAW gemäss Ziffer 8.5 des Prospektes bzw. Bst. F dieses Anhangs einsetzen.

⁷² Zusätzlich Steuern sowie sonstige Kosten und Gebühren: Transaktionskosten sowie Auslagen, die der Verwaltungsgesellschaft und der Verwahrstelle in Ausübung ihrer Funktionen entstanden sind. Die Details finden sich in den Ziffern 10 (Steuervorschriften) und 11.2 (Kosten und Gebühren zu Lasten des OGAW) des Prospektes.

⁷³ Im Falle der Auflösung des OGAW kann die Verwaltungsgesellschaft eine Liquidationsgebühr in Höhe von max. CHF 10'000.-- zu ihren Gunsten erheben.

⁷⁴ Im Sinne des Art. 41 des Treuhandvertrags wird hiermit in Umsetzung des Art. 24 Abs. 2 der delegierten Verordnung (EU) Nr. 231/2013 offengelegt, dass im Zusammenhang mit diesem OGAW Dritten Zuwendungen gewährt werden könnten. Diese führen zu keiner Mehrbelastung des OGAW mit zusätzlichen Kosten, sondern berechnen sich in einem Prozentsatz der oben angeführten Gebührensätze.

⁷⁵ Die effektiv belastete Kommission bzw. Gebühr wird im Halbjahres- und Jahresbericht ausgewiesen.

⁷⁶ Zzgl. allfälliger MWST

D. Verwahrstelle

Die Verwahrstellenfunktion für den OGAW übt die Liechtensteinische Landesbank AG, Städtle 44, FL-9490 Vaduz, aus.

E. Wirtschaftsprüfer

Als Wirtschaftsprüfer für den OGAW ist die Ernst & Young AG, Schanzenstrasse 4a, CH-3008 Bern, beauftragt.

F. Anlagegrundsätze und Risikoregelungen des OGAW

Die nachstehenden Bestimmungen regeln die fondsspezifischen Anlagegrundsätze und Risikoregelungen des **Solidum Cat Bond Fund**:

Anlagegrundsätze und Risikoregelungen des OGAW in Kürze	
Nicht zugelassene Anlagen	Siehe Ziffer 7.2 des Prospekts
Anlagen in andere UCITS	Der OGAW darf höchstens 10% seines Vermögens in Anteilen an anderen OGAW oder an anderen mit einem OGAW vergleichbaren Organismen für gemeinsame Anlagen investieren. Diese anderen Organismen für gemeinsame Anlagen dürfen nach ihrem Prospekt höchstens bis zu 10% ihres Vermögens in Anteilen eines anderen OGAW oder eines anderen vergleichbaren Organismus für gemeinsame Anlagen investieren.
Ausnahmegenehmigung für Anlage in Wertpapiere staatlicher Emittenten	Nein
Wertpapierleihe (Securities Lending)	Der OGAW darf keine Wertpapierleihgeschäfte tätigen.
Wertpapierpensionsgeschäften (Repurchase und Reverse Repurchase Agreements)	Der OGAW darf keine Wertpapierpensionsgeschäfte eingehen.
Total Return Swaps	Der OGAW darf keine Total Return Swaps eingehen.
Derivaterisiko (Leverage)	Das mit derivativen Finanzinstrumenten verbundene Risiko darf 100% des Netto-Fondsvermögens nicht überschreiten. Dabei darf das Gesamtrisiko 200% des Netto-Fondsvermögens nicht überschreiten.
Kreditaufnahme	Ja, höchstens 10% (vgl. Ziffer 7.4.2)
Gesamtrisiko	Bei einer gemäss UCITSG zulässigen Kreditaufnahme darf das Gesamtrisiko insgesamt 210% des Nettofondsvermögens nicht übersteigen.
Derivative Finanzinstrumente	Zur effizienten Verwaltung kann die Verwaltungsgesellschaft zu Absicherungs- und Anlagezwecken gemäss UCITSG zulässige derivative Finanzinstrumente auf Finanzindices, zugelassene Anlagen gemäss UCITSG Art. 51, Zinssätze, Wechselkurse, Volatilitäten, Fremdwährungen sowie Devisentermingeschäfte und Swaps einsetzen, sofern mit solchen Transaktionen nicht vom Anlageziel des OGAW abgewichen wird und dabei die „Allgemeine Anlagegrundsätze und -beschränkungen“ gemäss Ziffer V des Treuhandvertrages eingehalten werden.
Leerverkäufe	Ungedeckte Leerverkäufe sind unzulässig (vgl. Ziffer 7.2.3)
Risikomanagementverfahren	Commitment Ansatz
Liquiditätsmanagement-Instrumente (LMT)	<p>Die Verwaltungsgesellschaft wird, sofern dies zum Schutze der Anteilhaber als notwendig und angemessen erachtet wird, folgende Liquiditätsmanagement-Instrumente zur Steuerung des Liquiditätsrisikos bei Rücknahmen einsetzen:</p> <p>Rücknahmeabschlag Die Verwaltungsgesellschaft kann, sofern dies zum Schutze der Anteilhaber als notwendig und angemessen erachtet wird, als Liquiditätsmanagement-Instrument (LMT) zur Steuerung des Liquiditätsrisikos bei Rücknahmen ein "Rücknahmeabschlag" zugunsten des OGAW in einer Spannbreite von 0% bis 0.5% einsetzen.</p> <p>Redemption Gate Falls Rücknahmeanträge zu einem Mittelabfluss von mehr als 10% des Gesamtnettovermögens des OGAW am betreffenden Rücknahmetag führen würden, kann die Aktivierung des Redemption</p>

	<p>Gates erfolgen, in einem solchen Fall, werden alle vorliegenden Rücknahmeanträge nicht vollständig ausgeführt. Unter diesen Umständen wird die Verwaltungsgesellschaft entscheiden, diese Rücknahmeanträge nur anteilig auszuführen und die nicht ausgeführten Rücknahmeanträge des Rücknahmetags auf den nächsten Rücknahmetag zurückzustellen. Sollte diese Massnahme erforderlich sein, wird eine entsprechende Mitteilung an die Anleger über die Aktivierung (und entsprechender späterer Deaktivierung) sowie die Modalitäten im Publikationsorgan des OGAW entsprechend publiziert.</p> <p>Aussetzung der Berechnung des Nettoinventarwertes sowie der Ausgabe, der Rücknahme und des Umtausches von Anteilen Die Verwaltungsgesellschaft kann die Berechnung des Nettoinventarwertes und/oder die Ausgabe, die Rücknahme und den Umtausch von Anteilen des OGAW unter besonderen Umständen zeitweise aussetzen, sofern dies im besten Interesse der Anleger gerechtfertigt ist.</p> <p>Abspaltung von Vermögenswerten ("Side Pockets") Die Verwaltungsgesellschaft ist berechtigt, im Einklang mit den anwendbaren gesetzlichen Bestimmungen sowie nach vorheriger Zustimmung der Finanzmarktaufsicht (FMA) Liechtenstein, "Side Pockets" zu bilden. Side Pockets dienen der separaten Verwaltung von Vermögenswerten, die aufgrund aussergewöhnlicher Marktbedingungen oder besonderer Umstände illiquide oder schwer bewertbar geworden sind. Durch die Abspaltung dieser Vermögenswerte in einen neu zu gründenden Teilfonds soll sichergestellt werden, dass die ordentliche Liquidität und Bewertung der verbleibenden Fondsvermögenswerte nicht beeinträchtigt wird. Die Bildung von Side Pockets darf ausschliesslich erfolgen, wenn dies im besten Interesse der Anleger liegt und die Gleichbehandlung aller Anleger gewährleistet ist. Die Anleger werden nach entsprechendem Vorliegen der Genehmigung durch die FMA über die Einrichtung eines Side Pockets unverzüglich informiert.</p>
Nachhaltigkeitsbezogene Offenlegung (Art.8-Fonds)	Beim OGAW handelt es sich um ein Produkt nach Artikel 8 der Verordnung (EU) 2019/2088 über nachhaltigkeitsbezogene Offenlegungspflichten, im Finanzdienstleistungssektor auch "light green" Produkte genannt. Informationen über die öko-logischen oder sozialen Merkmale sind im Anhang D enthalten, welcher den Bestimmungen der Delegierten Verordnung (EU) 2022/1288 sowie deren relevanten Anhängen entspricht.
Berücksichtigung von Principle Adverse Impacts (PAI)	Dieser OGAW bezieht nachteilige Auswirkungen von Investitionsentscheidungen auf Nachhaltigkeitsfaktoren nicht in den Investitionsentscheidungsprozess mit ein. Im Rahmen des Grundsatzes «Vermeidung erheblicher Beeinträchtigung» können PAIs jedoch genutzt werden, um sicherzustellen, dass keine Nachhaltigkeitsziele erheblich beeinträchtigt werden.
Offenlegung gemäss Art. 6 der Taxonomie Verordnung	„Der Grundsatz „Vermeidung erheblicher Beeinträchtigungen“ findet nur bei denjenigen dem Finanzprodukt zugrunde liegenden Investitionen Anwendung, die die EU-Kriterien für ökologisch nachhaltige Wirtschaftsaktivitäten berücksichtigen. Die dem verbleibenden Teil dieses Finanzprodukts zugrunde liegenden Investitionen berücksichtigen nicht die EU-Kriterien für ökologisch nachhaltige Wirtschaftsaktivitäten.“
Einhaltung des Anlageziels	Spätestens 6 Monate nach Liberierung des OGAW

a) Anlageziel und Anlagepolitik

a1) Anlageziel

Das Anlageziel des **Solidum Cat Bond Fund** besteht hauptsächlich darin, eine Geldmarktrendite in der Referenzwährung der einzelnen Anteilsklasse und eine angemessene Risikoprämie durch Investitionen in ein diversifiziertes Portfolio von Wertpapieren und Wertrechten, die mit einem Versicherungsereignis verbunden sind („Insurance Linked Securities“, „ILS“), zu erzielen. Im Weiteren wird grundsätzlich eine tiefe Korrelation der Rendite zu den Obligationen- und Aktienmärkten sowie eine im Vergleich zu langfristigen Obligationenanlagen geringe Wertschwankung

angestrebt. Es handelt sich um einen aktiv gemanagten OGAW ohne Bezugnahme auf eine Benchmark. Soweit für den OGAW in lit. F dieses Anhangs keine abweichenden Anlagegrundsätze festgelegt sind, gilt Ziffer V des Treuhandvertrages „Allgemeine Anlagegrundsätze und –beschränkungen“. **Es kann keine Zusicherung gemacht werden, dass das Anlageziel erreicht wird.**

a2) Allgemeine Definitionen

a2a) Cat Bonds

Katastrophenanleihen, Catastrophe Bonds bzw. Cat Bonds sind Wertpapiere, deren Wert und/oder Erträge von der Eintretenswahrscheinlichkeit bzw. vom Eintreten von Versicherungsereignissen abhängt. Meist handelt es sich um Floating Rate Notes, die nebst dem Geldmarktsatz einen zusätzlichen Ertrag (Risikoprämie) ausschütten, und am Ende der Laufzeit zu pari zurückbezahlt werden, sofern kein relevantes Versicherungsereignis eintritt (vgl. lit. a.2.b „Insurance Linked Securities“).

a2b) Insurance Linked Securities

ILS sind Finanzinstrumente, deren Erträge bzw. Rückzahlung von der Eintretenswahrscheinlichkeit bzw. vom Eintreten von Versicherungsereignissen abhängen.

ILS werden als Bonds, Notes, Anleihen, Preference Shares oder derivative Finanzinstrumente ausgegeben. Cat Bonds (vgl. lit. a.2.a „Cat Bonds“) sind ein Untersegment der ILS.

a2c) Versicherungsereignis

Ein Versicherungsereignis kann als ein Ereignis umschrieben werden, das hinsichtlich Zeit, Ort und Art und Weise definiert ist und bei Erreichen bzw. Überschreiten von Schwellenwerten definierte Versicherungszahlungen auslöst.

Versicherungsunternehmen bedienen sich, nebst der traditionellen brancheninternen Rückversicherung, vermehrt alternativer Risikotransfermethoden, mittels derer versicherungstechnische Risiken auf den Kapitalmarkt übertragen werden. Eine Form dieses Transfers stellen Katastrophenanleihen dar.

Beispiele für solche Versicherungsereignisse sind Erdbeben in verschiedenen Regionen Amerikas oder Europas, in Japan, in Taiwan, in Australien oder in Neuseeland; Windstürme in Europa, an der US-Ostküste, auf Hawaii, in der Karibik, in Australien, in Südostasien sowie in Japan; extreme Wittertemperaturen (Hitze/Kälte); Luftfahrtkatastrophen; Schifffahrtkatastrophen; Explosions- und Feuerkatastrophen; Mortalitätsrisiken. Diese Aufzählung ist nicht abschliessend.

a2d) Direktes unabhängiges Versicherungsereignis

Ein Versicherungsereignis wird als „direkt“ bezeichnet, wenn bereits das erste vertraglich definierte Versicherungsereignis zu Kapitalzahlungen an den Versicherungsnehmer führt. Es besteht also eine unmittelbare Gefährdung durch das Eintreten eines Versicherungsereignisses. Insurance Linked Securities decken viele Versicherungsereignisse ab, die voneinander unabhängig sind: So ist beispielsweise davon auszugehen, dass kein Zusammenhang zwischen einem Erdbeben in Kalifornien, einem Hurrikan an der US-Ostküste oder Winterstürmen in Europa besteht. ILS lassen sich somit unabhängigen Kategorien zuordnen.

Beispiele für direkte unabhängige Versicherungsereignisse sind z.B.:

- ◆ tropische Sturmrisiken: US Golfküste, US Nordost, Hawaii, Nordwest Pazifik, Australien, Indien
- ◆ extratropische Sturmrisiken: Europa, Nordamerika
- ◆ Erdbeben: Kalifornien, Pacific North West / British Columbia, US Mid West, Carolinas, Ost-Kanada, Türkei, Griechenland, Italien, Schweiz, Portugal, Zypern, Israel, Japan, Australien, Neuseeland, Südafrika, Mexiko, Mittelamerika, Chile, Kolumbien
- ◆ Flut: UK, Kontinentaleuropa, Australien
- ◆ Tornado: US
- ◆ Hagel: US, Kontinentaleuropa, Australien
- ◆ Bushfire: US, Kanada, Australien
- ◆ etc.

a2e) **Indirektes unabhängiges Versicherungsereignis**

Ein Versicherungsereignis wird als „indirekt“ bezeichnet, wenn es beim ersten vertraglich definierten Versicherungsereignis noch nicht zu Kapitalauszahlungen an den Versicherungsnehmer kommt, sondern erst beim Eintreten eines zweiten oder späteren Versicherungsereignisses. Eine Insurance Linked Security deckt beispielsweise das Versicherungsereignis „Windsturmschäden Deutschland“ ab: Das erste Ereignis mit einem Industrieschaden über EUR 6 Milliarden ist nicht abgedeckt, erst beim zweiten Ereignis mit einem Industrieschaden über EUR 6 Milliarden kommt es zu Kapitalzahlungen. Diese Konstruktion wird deshalb gewählt, weil ein Versicherungsnehmer einen ersten Schaden noch selbst tragen kann, seine finanziellen Mittel hingegen für einen zweiten, dritten oder nachfolgenden Schaden oft nicht mehr ausreichen.

Kapitalzahlungen aufgrund direkter und indirekter Versicherungsereignisse sind voneinander unabhängig. Sobald die Bedingung – das erste Versicherungsereignis – eingetreten ist, werden entsprechende indirekte Versicherungsereignisse zu direkten Versicherungsereignissen umklassifiziert. Indirekte Versicherungsereignisse können über Sekundärmarktbewertungen durch direkte Versicherungsereignisse beeinflusst werden.

a2f) **Saisonale Versicherungsereignisse**

Saisonale Versicherungsereignisse können aufgrund natürlicher Voraussetzungen nur zu bestimmten Zeiten auftreten. Beispiele hierfür sind Winterstürme in Europa, Taifune im Nordwest Pazifik (Japan China, Taiwan), Zyklone im Südpazifik (Australien), Zyklone im Indischen Ozean und Hurrikane im Ostpazifik (Hawaii) oder im Nord Atlantik / Golf von Mexiko.

Die Verfügbarkeit historischer Daten lässt eine Abgrenzung des saisonalen Ereignisrisikos zu. Der Fonds definiert demzufolge die Saisons für Nord Atlantik Hurrikan, Nordwest Pazifik Taifun und Europa Wintersturm.

a2g) **Risikomodelle**

Risikomodelle sind von spezialisierten Beratungsunternehmen entwickelte Modelle mit naturwissenschaftlichen, ingenieurtechnischen und versicherungsindustriellen bezogenen Komponenten, welche eine

Abschätzung der Wahrscheinlichkeiten des Eintreffens von Versicherungsereignissen und ihrer finanziellen Konsequenzen zulassen.

a2h) Schwellenwert

Vorgegebener Wert, der überschritten werden muss, damit ein Versicherungsereignis relevant wird, z.B. Schäden für die Versicherungsindustrie durch einen Hurrikan an der US-Ostküste, die USD 60 Milliarden übersteigen.

a2i) Zweckgesellschaft

Rechtlich eigenständige Gesellschaft mit dem Zweck, von einer Unternehmung Ansprüche aus Verpflichtungen zu übernehmen, zu verbriefen und am Kapitalmarkt zu platzieren.

a2j) Versicherungsnehmer

Auch Sponsor genannt, verpflichtet sich vertraglich zur Leistung von (periodischen) Zahlungen – „Versicherungsprämien“ – an den Emittenten von Insurance Linked Securities. Im Gegenzug erhält er dafür Versicherungsdeckung für ein spezifisches Versicherungsereignis

a3) Definition der Anlageinstrumente (Insurance Linked Securities)

Insurance Linked Securities sind Wertschriften, deren Erträge bzw. Rückzahlung von der Eintretenswahrscheinlichkeit bzw. vom Eintreten von einem oder mehreren Versicherungsereignissen (z.B. Naturkatastrophen, Explosions- und Feuerkatastrophen, Luftfahrtkatastrophen oder ähnliche seltene Versicherungsereignisse) abhängt. Es gilt zu beachten, dass im Falle des Eintretens eines zuvor vertraglich genau definierten Versicherungsereignisses ein Totalverlust einzelner Anlagen eintreten kann.

ILS zeichnen sich durch eine signifikante Intra-Asset-Class Unabhängigkeit aus, da die Risiken aus unterschiedlichen Versicherungssparten (Naturgefahren, Luftfahrt, Satelliten, Mortalität, Feuer & Explosion, etc.) nicht miteinander korrelieren und die einzelnen Risikoklassen einer Versicherungssparte (Erdbeben, Wintersturm, Hurrikan, etc.) voneinander unabhängig sind.

Cat Bonds sind typischerweise als Emission durch eine Zweckgesellschaft strukturiert.

Die nachstehende grafische Darstellung veranschaulicht die Geldströme zwischen dem Versicherungsnehmer, der Zweckgesellschaft als Emittenten der Insurance Linked Security und dem Investor, dem Solidum Cat Bond Fund:

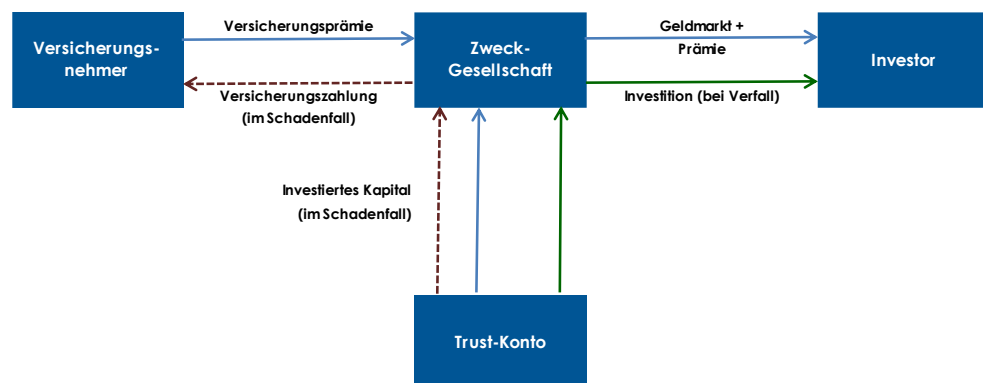

Quelle: Solidum Partners AG

Bei Emission zahlen die Investoren den Nominalwert der durch die Zweckgesellschaft ausgegebenen ILS (Deckungskapital) in die Zweckgesellschaft ein. Das Nominalkapital wird durch die Zweckgesellschaft in Form von

erstklassigen Anlagen, die die Verpflichtungen der Zweckgesellschaft als Hinterlagen besichern, gehalten. Im Rahmen eines Versicherungsvertrages zahlt der Versicherungsnehmer periodisch eine Versicherungsprämie an die Zweckgesellschaft. Die Investoren (hier der Fonds) erhalten eine periodische Ausschüttung (Coupon), welche in etwa der Versicherungsprämie zuzüglich des Zinsertrages aus den Hinterlagen entspricht. Ist während der Laufzeit einer ILS kein für dieses massgebliches Versicherungsereignis eingetreten, erhalten die Inhaber der ILS bei deren Fälligkeit den Nominalbetrag zurückbezahlt. Tritt ein qualifizierendes Versicherungsereignis ein, muss die Zweckgesellschaft die vertraglich vereinbarte Deckung an den Versicherungsnehmer zahlen und die Kapitalrückzahlung des ILS bei Verfall reduziert sich entsprechend.

Typische Ausfallwahrscheinlichkeiten einzelner ILS, mittels Risikomodellen evaluiert, betragen zwischen 0.5% und 5%, d.h. man rechnet statistisch mit Ausfällen zwischen einmal per 200 Jahre bis einmal per 20 Jahre. Während gewisse ILS nur ein einziges Ereignisrisiko abdecken, decken viele ILS gleichzeitig mehrere direkte Ereignisrisiken ab. Für Ausfallwahrscheinlichkeiten von typischer Grösse ist die Ausfallwahrscheinlichkeit solcher Instrumente annähernd die Summe der Eintrittswahrscheinlichkeiten der definierenden Einzelexponierungen.

Das definierende Katastrophenereignis in einer ILS muss nicht notwendigerweise durch die finanzielle Schadensleistung des Versicherten definiert sein. Viele Cat Bonds referenzieren z.B. auf Windfelder oder Erdbebenmagnituden, die von Messstationen nationaler meteorologischer oder geologischer Gesellschaften aufgezeichnet werden. Solche parametrischen Katastrophendefinitionen haben für Investoren den Vorteil einer zeitnahen Evaluierung nach einem Ereignis, ob es zu einer Kapitalreduktion gekommen ist.

a3a) Besonderheiten dieser Anlageinstrumente und Märkte

Gegenparteirisiko

Dem Markt für Versicherungsereignisrisiken ist ein limitiertes bzw. bedingtes Gegenparteirisiko eigen. Da das Deckungskapital für Versicherungsleistungen in der Regel nicht an den Versicherungsnehmer gegeben sondern in einem gesonderten Vehikel (Kollateralpool) gehalten wird, beschränkt sich das Gegenparteirisiko hinsichtlich des Versicherungsnehmers auf die noch nicht bezahlte Risikoprämie und hinsichtlich des Kollateralpools auf die Bonität der im Kollateralpool gehaltenen Assets. Die Verwaltungsgesellschaft ist bestrebt, diese inhärenten, ständigen Gegenparteirisiken zu minimieren.

Durations-Risiko

Insurance Linked Securities sind Wertschriften mit variablem Zinssatz, d.h. der Zinssatz wird periodisch dem aktuellen Geldmarktsatz angepasst. Dies hat zur Folge, dass das Durations-Risiko gering ist, d.h. Änderungen in den Kapitalmarktzinsen haben einen minimalen Einfluss auf die Wertentwicklung der Anlage.

Zinsänderungsrisiko

Steigen oder fallen die Geldmarktsätze, wird die Gesamtperformance des Fonds entsprechend beeinflusst, nicht aber die relative Performance zum Geldmarkt gemäss Anlageziel des Fonds.

Markt in Insurance Linked Securities

Insurance Linked Securities sind oft an einer Börse notiert und werden an einem geregelten, dem Publikum offen stehenden Markt aber auch im Freiverkehr gehandelt.

a4) **Anlagepolitik des OGAW**

Der OGAW investiert mindestens 70% seines Vermögens weltweit in Insurance Linked Securities aller Art, die an einem geregelten, dem Publikum offen stehenden Markt notiert oder gehandelt werden oder die an einer Börse amtlich notiert sind und deren Ereignisrisiken (Versicherungsereignisse) von einem bzw. mit den Modellen eines im Versicherungsmarkt anerkannten Beratungsunternehmens oder einem etablierten Actuarial Consultant modelliert werden oder ein Rating einer anerkannten Ratingagentur besitzen. Grundsätzlich diversifiziert der OGAW seine Anlagen hinsichtlich Art, geographischer Lage, Eintretenswahrscheinlichkeit und Auslösemechanismus der versicherten Ereignisse.

Die Anlagen erfolgen vorwiegend in Vermögenswerte, die auf US Dollar und/oder Euro lauten. Daneben können auch Vermögenswerte, welche auf eine andere Währung lauten, gehalten werden. Um das Währungsrisiko zu minimieren, können Vermögenswerte, die nicht auf US Dollar lauten, gegen den US Dollar abgesichert werden. Die Währungsrisiken der in „EUR“ oder „CHF“ aufgelegten Anteilsklassen können ganz oder teilweise abgesichert werden; dies kann negative Auswirkungen auf den NAV der in US Dollar aufgelegten Anteilsklasse haben. Die allfälligen Kosten einer Währungsabsicherung der „EUR“, und „CHF“ Anteilsklassen werden diesen entsprechend zugeordnet.

Bei Anteilsklassen mit der Zusatzbezeichnung **„hedged“** handelt es sich um wechsellkursgesicherte Anteilsklassen. Diese Anteilsklassen können durch Verpflichtungen, die sich aus Verbindlichkeiten einer anderen Anteilsklasse aufgrund der Absicherung des Währungsrisikos ergeben, beeinflusst werden. Für diese Anteilsklassen werden Derivate mit dem Ziel eingesetzt, Anteilswertverluste durch wechsellkursbedingte Verluste von nicht auf die Referenzwährung der entsprechenden Anteilsklasse lautenden Vermögensgegenständen des OGAW zu vermeiden. Der auf die entsprechende wechsellkursgesicherte Anteilsklasse entfallende Wert der einem Wechselkursrisiko unterliegt und hiergegen nicht abgesicherten Vermögensgegenstände des OGAW darf insgesamt **nicht mehr als 20 Prozent** des Vermögens der jeweiligen Anteilsklasse betragen.

Zur effizienten Verwaltung kann der OGAW zu Absicherungs- und Anlagezwecken derivative Finanzinstrumente auf Insurance Linked Securities einsetzen.

Der OGAW ist ferner ermächtigt, im Rahmen der in Ziffer V des Treuhandvertrages „Allgemeine Anlagegrundsätze und –beschränkungen“ festgesetzten Anlagegrenzen in sonstige zugelassene Anlagen zu investieren.

Es gilt die fondsspezifischen Risiken in lit. G dieses Anhangs sowie die allgemeinen Risiken in Ziffer 7.2 des Prospekts zu beachten.

b) **Rechnungs- und Referenzwährung**

Die Rechnungswährung des OGAW sowie die Referenzwährung pro Anteilsklasse werden in lit. A dieses Anhangs „OGAW im Überblick“ genannt.

Bei der Rechnungswährung handelt es sich um die Währung, in der die Buchführung des OGAW erfolgt. Bei der Referenzwährung handelt es sich um die Währung, in der die Performance und der Nettoinventarwert der jeweiligen Anteilsklasse des OGAW berechnet werden, und nicht um die Anlagewährung der betreffenden Anteilsklasse des OGAW. Die Anlagen erfolgen in den Währungen, welche sich für die Wertentwicklung des OGAW optimal eignen.

c) **Profil des typischen Anlegers**

Der **Solidum Cat Bond Fund** eignet sich für Anleger mit einem mittel- bis langfristigen Anlagehorizont, die in ein diversifiziertes Portfolio von Wertpapieren und Wertrechten, die mit einem Versicherungsereignis verbunden, sind investieren wollen.

G. Risiken und Risikoprofile des OGAW

a) **Fondsspezifische Risiken**

Die Wertentwicklung der Anteile ist von der Anlagepolitik sowie von der Marktentwicklung der einzelnen Anlagen des OGAW abhängig und kann nicht im Voraus festgelegt werden. In diesem Zusammenhang ist darauf hinzuweisen, dass der Wert der Anteile gegenüber dem Ausgabepreis jederzeit steigen oder fallen kann. Es kann nicht garantiert werden, dass der Anleger sein investiertes Kapital zurück erhält.

Aufgrund der überwiegenden Investition des Vermögens des **Solidum Cat Bond Fund** weltweit in Insurance Linked Securities aller Art besteht bei diesem Anlagetyp eine erhöhte Gefahr des Ereignisrisikos, welches sich negativ auf das Nettovermögen auswirken kann. Daneben können andere Risiken wie etwa Risiken aus dem Anlagespektrum, das Modellrisiko, Gegenparteiisiko, Konzentrationsrisiko, Zinsänderungsrisiko, Marktrisiko, Liquiditätsrisiko, aber auch das Währungsrisiko in Erscheinung treten.

Durch den Einsatz von derivativen Finanzinstrumenten, die nicht der Absicherung dienen, kann es zu erhöhten Risiken kommen. Das mit derivativen Finanzinstrumenten verbundene Risiko darf 100% des Nettofondsvermögens nicht überschreiten. Dabei darf das Gesamtrisiko 200% des Nettofondsvermögens nicht überschreiten. Bei einer gemäss UCITSG zulässigen Kreditaufnahme darf das Gesamtrisiko insgesamt 210% des Nettofondsvermögens nicht übersteigen. Die Verwaltungsgesellschaft verwendet hierbei als Risikomanagementverfahren den Modified Commitment Ansatz als anerkannte Berechnungsmethode.

Aufgrund des noch jungen Marktes für Insurance Linked Securities und den Eigenheiten einer spezifischen Investition - es kann beispielsweise unmittelbar nach dem Eintreten eines Versicherungsereignis noch keine abschliessende Aussage über deren genaue Betroffenheit gemacht werden - kann eine Veräusserung nicht mit der allgemein angenommenen Leichtigkeit wie bei anderen börsennotierten Wertpapieren erfolgen. Beim Verkauf solcher Anlagen können im Vergleich zur Bewertung erhebliche Kursunterschiede entstehen, welche als Verluste realisiert werden können.

Ergebnisse der Bewertung von potentiellen Auswirkungen von Nachhaltigkeitsrisiken auf die Rendite:

Die Bewertung der Nachhaltigkeitsrisiken wird gesamthaft als moderat eingeschätzt, da aufgrund der Berücksichtigung spezifischer Nachhaltigkeitsfaktoren bei der Auswahl der Investments der Einfluss von Nachhaltigkeitsrisiken im Vergleich zu nicht nachhaltigen Finanzprodukten reduziert wird.

Insurance Linked Securities beinhalten folgende, nicht abschliessend aufgezählte spezifische Risiken:

a1) **Ereignisrisiko**

Bei Insurance Linked Securities steht das Ereignisrisiko im Vordergrund. Dies im Gegensatz zu klassischen Obligationen, deren Risiken hauptsächlich von der Schuldnerqualität abhängig sind. Ereignisse werden anhand von

Risikomodellen mittels Ereigniswahrscheinlichkeiten charakterisiert (siehe auch lit. F.a3) „Modellrisiko“), wobei Ereignisse unerwartet und entgegen der Modellierung mit diesen Risikomodellen eintreten können und dementsprechend negative Auswirkungen auf diese Anlagen haben können. Tritt ein Versicherungsereignis ein und werden definierte Schwellenwerte überschritten, reduziert sich der Wert einer Einzelanlage bis hin zum Totalausfall.

Das Ereignisrisiko besteht im Eintritt eines Versicherungsereignisses, welches eine festgelegte Schadenshöhe der Versicherungsbranche, eines Versicherungsnehmers oder Schadensintensität überschreitet. Beispiele für solche Versicherungsereignisse sind Erdbeben in verschiedenen Regionen Amerikas oder Europas, in Japan, in Taiwan, in Australien oder in Neuseeland; Windstürme in Europa, an der US-Ostküste, auf Hawaii, in der Karibik, in Australien, in China, Taiwan oder Japan; extreme Wettertemperaturen (Hitze/Kälte); Luftfahrtkatastrophen; Schifffahrtkatastrophen; Explosions- und Feuerkatastrophen; Mortalitätsrisiken. Diese Aufzählung ist nicht abschliessend.

a2) Risiken aus dem Anlagespektrum

Unter Beachtung der durch das UCITSG und den Treuhandvertrag vorgegebenen Anlagegrundsätze und -grenzen, ist die Anlagepolitik darauf ausgerichtet, schwerpunktmässig Vermögensgegenstände zu erwerben, die gegen Ereignisrisiken in spezifischen Versicherungssparten, -sektoren, Märkten oder Regionen/Länder exponiert sind. Diese Konzentration auf wenige spezielle Anlagesektoren ist mit besonderen Chancen verbunden, denen aber auch entsprechende Risiken (z.B. Marktengpässe, hohe Schwankungsbreite nach einem Versicherungsereignis, erhöhte Korrelation der Anlagen einer Versicherungssparte/Region im spezifischen Ereignisfall) gegenüberstehen.

Um Risiken aus dem Anlagespektrum, Konzentrationsrisiken und den Einfluss von Ereignisrisiken zu vermindern, stellt die Verwaltungsgesellschaft eine angemessene Diversifikation der Anlagen sicher.

Bei der Diversifikation stehen folgende Kriterien im Vordergrund:

a2a) Diversifikation nach Versicherungsereignissen und Regionen:

Die Ereignisrisiken werden einzelnen unabhängigen Kategorien zugeordnet.

a2b) Diversifikation über die Reihenfolge von Versicherungsereignissen:

Verteilung des Gesamtrisikos auf direkte und indirekte Ereignisrisiken.

a2c) Diversifikation über die Art der Schadensfeststellung ("Auslösemechanismus")

Verteilung des Gesamtrisikos auf verschiedene Schadensfeststellungsarten wie physikalische Auslösung (Magnitude oder Peak Acceleration eines Erdbebens), Höhe des Industrieschadens (Summe der Schadenszahlungen der Versicherungsindustrie nach einem Grossereignis), effektiver Schaden des Versicherungsnehmers etc.

a2d) Diversifikation über verschiedene Sponsoren der ILS

Verteilung des Gesamtrisikos nach Art und Motivation des Sponsor einer ILS, also nach Versicherer, Rückversicherer, Firma anderer Industrien (Energie, Filmindustrie etc.).

a3) Modellrisiko

Die Ereigniswahrscheinlichkeiten von Insurance Linked Securities basieren auf Risikomodellen. Diese werden laufend weiterentwickelt, stellen aber nur ein Abbild der Realität dar. Diese Modelle sind mit Unsicherheiten und Fehlern

behaftet. Als Folge davon können Ereignisrisiken und/oder Schadensintensitäten massiv unter- oder überschätzt werden.

Beispiel: Bei einer ILS wird gemäss umfangreichen Simulationen der untere Schwellenwert mit einer Wahrscheinlichkeit von 1.35% pro Jahr, der obere Schwellenwert mit einer Wahrscheinlichkeit von 0.34% pro Jahr erreicht. Der erwartete Verlust liegt bei 0.63% pro Jahr. Diese Angaben sind als realistische Schätzungen zu verstehen und entsprechen jeweils der gegenwärtigen Sicht des Ereignisrisikos gemäss dem spezifischen Risikomodell / Modellrelease und den diesbezüglich verwendeten Annahmen. Modelle werden typischerweise periodisch aktualisiert, wobei neuste wissenschaftliche Erkenntnisse (so auch Einflüsse durch Klimaveränderung), Veränderungen der zugrundeliegenden versicherten Werte, Informationen über die Versicherungsdichte und sozio-demographische Parameter etc. bestmöglich berücksichtigt werden.

Massnahmen zur Minderung von Modellrisiken: Es sind diverse hoch spezialisierte und anerkannte Risikomodellierungsfirmen im Markt aktiv. Für einzelne Versicherungsereignisse und Regionen stehen deshalb oft mehrere Modelle zur Verfügung. Die entsprechenden Risikomodelle reflektieren die unterschiedlichen Sichtweisen des unterliegenden Ereignisrisikos und seiner finanziellen Auswirkungen und ermöglichen einen Vergleich. Durch die Diversifikation auf mehrere Modelle sinkt das Modellrisiko.

Die Mehrheit der Cat Bonds verfügt über ein Rating. Die Rating-Agenturen unterziehen die verwendeten Risikomodelle ihrerseits einer eigenen Analyse und weitgehenden Stresstests.

a4) Risiko der beschränkten Marktgrösse

Der Markt für Insurance Linked Securities ist noch nicht sehr gross. Als Anlagen mit hoher Mindeststückelung (ab USD 250'000.--) können Cat Bonds zur Zeit praktisch nur von qualifizierten Investoren erworben werden.

Massnahmen: Die Gesamtmarktgrösse limitiert über die Anlagebeschränkungen das Fondsvolumen. Die Fondsleitung behält sich vor, die Ausgabe von Anteilen vorübergehend einzustellen, namentlich wenn der Anlagebedarf die Anlagemöglichkeiten übersteigt und deshalb das Anlageziel nicht erreicht werden kann (vgl. Ziffer 8.4 des Prospekts „Ausgabe von Anteilen“).

Direktinvestitionen werden durch qualifizierte Investoren getätigt. Dies äussert sich nicht zuletzt in den grossen Paketen, die angeboten oder nachgefragt werden, was auch dem Fonds zugutekommt. Der Gesamtmarkt verfügt über relativ geringe Geld/Brief-Spannen und eine relativ grosse Markttiefe, denn hinter dem Markt für ILS steht der ganze Markt für den Handel mit Rückversicherungspolicen.

a5) Liquiditätsrisiko

Es kann keine Garantie gegeben werden, dass Sekundärmärkte durchgehend liquide sind. Insbesondere in Stresssituationen besteht das Risiko, dass Märkte phasenweise nicht liquid sind. So kann beispielsweise unmittelbar nach dem Eintreten eines Versicherungsereignis noch keine abschliessende Aussage über die individuelle Betroffenheit spezifischer Anlagen gemacht werden und solche potentiell betroffene Anlagen können möglicherweise nicht mit der unter normalen Bedingungen angenommenen Leichtigkeit wie bei anderen börsennotierten Wertpapieren veräussert werden.

Für den OGAW dürfen im geringen Umfange auch Vermögensgegenstände erworben werden, die nicht an einer Börse zugelassen oder in einen anderen organisierten Markt einbezogen sind. Der Erwerb derartiger Vermö-

gensgegenstände ist mit der Gefahr verbunden, dass es insbesondere zu Problemen bei der Weiterveräußerung der Vermögensgegenstände an Dritte kommen kann.

a6) Risiko der Bewertung von Insurance Linked Securities

Für die Bewertung dieser Wertpapiere fordert die Verwaltungsgesellschaft von einzelnen Brokern und/oder Market Maker zeitnah Preisindikationen an. Mittels dieser Preisindikationen erstellt die Verwaltungsgesellschaft die Bewertung des Fonds.

Die Preisindikationen der Broker und/oder Market Maker werden nicht durch eine zentrale Stelle erfasst und liegen jeweils nur der Verwaltungsgesellschaft für die Bewertung des Fonds vor.

a7) Verbriefung

Bei Emission der Insurance Linked Securities (ILS) zahlen die Investoren den Nominalwert der durch die Zweckgesellschaft ausgegebenen ILS (Deckungskapital) in die Zweckgesellschaft ein. Das Nominalkapital wird durch die Zweckgesellschaft in Form von erstklassigen Anlagen, die die Verpflichtungen der Zweckgesellschaft als Hinterlagen besichern, gehalten. Im Rahmen eines Versicherungsvertrages zahlt der Versicherungsnehmer periodisch eine Versicherungsprämie an die Zweckgesellschaft. Die Investoren (hier der Fonds) erhalten eine periodische Ausschüttung (Coupon), welche in etwa der Versicherungsprämie zuzüglich des Zinsertrages aus den Hinterlagen entspricht. Ist während der Laufzeit einer ILS kein für dieses massgebliches Versicherungsereignis eingetreten, erhalten die Inhaber der ILS bei deren Fälligkeit den Nominalbetrag zurückbezahlt. Tritt ein qualifizierendes Versicherungsereignis ein, muss die Zweckgesellschaft die vertraglich vereinbarte Deckung an den Versicherungsnehmer zahlen und die Kapitalrückzahlung des ILS bei Verfall reduziert sich entsprechend.

b) Allgemeine Risiken

Zusätzlich zu den fondsspezifischen Risiken können die Anlagen des OGAW allgemeinen Risiken unterliegen. Eine beispielhafte, jedoch nicht abschliessende Aufzählung befindet sich unter Ziffer 7.2 des Prospekts.

H. Kosten, die aus dem OGAW erstattet werden

Eine Übersicht über die Kosten, die aus dem OGAW erstattet werden, ist der Tabelle „Stammdaten und Informationen des OGAW und dessen Anteilsklassen“ aus lit. A dieses Anhangs A „OGAW im Überblick“ zu entnehmen.

I. Performance-Fee

Es kommt keine Performance-Fee zur Anwendung.

Schaan/Vaduz, 05. März 2026

Die Verwaltungsgesellschaft:

IFM Independent Fund Management Aktiengesellschaft, Schaan

Die Verwahrstelle:

Liechtensteinische Landesbank AG

Anhang B: Spezifische Informationen für einzelne Vertriebsländer

Hinweise für Anleger in Deutschland

Gesellschaft hat ihre Absicht, Anteile in der Bundesrepublik Deutschland zu vertreiben, angezeigt und ist seit Abschluss des Anzeigeverfahrens zum Vertrieb berechtigt.

Einrichtung nach § 306a KAGB:

IFM Independent Fund Management AG
Landstrasse 30
Postfach 355
FL-9494 Schaan
Tel.: +423 235 04 50
Email: info@ifm.li

Zeichnungs-, Zahlungs-, Rücknahmeanträge und Umtauschanträge für die Anteile werden nach Massgabe der Verkaufsunterlagen verarbeitet.

Anleger werden von der Einrichtung darüber informiert, wie die vorstehend genannten Aufträge erteilt werden können und wie Rücknahmeerlöse ausgezahlt werden.

Die IFM Independent Fund Management AG hat Verfahren eingerichtet und Vorkehrungen in Bezug auf die Wahrnehmung und Sicherstellung von Anlegerrechten nach Art. 15 der Richtlinie 2009/65/EG getroffen. Die Einrichtung erleichtert den Zugang im Geltungsbereich dieses Gesetzes und Anleger können bei der Einrichtung hierüber Informationen erhalten.

Der Verkaufsprospekt, die Basisinformationsblätter (PRIIP-KID), der Treuhandvertrag des EU-OGAW und die Jahres- und Halbjahresberichte sind kostenlos in Papierform bei der Einrichtung oder elektronisch unter www.ifm.li oder bei der liechtensteinischen Verwahrstelle erhältlich.

Bei der Einrichtung sind kostenlos auch die Ausgabe-, Rücknahmepreise und Umtauschpreise sowie sonstige Angaben und Unterlagen, die im Fürstentum Liechtenstein zu veröffentlichen sind (z.B. die relevanten Verträge und Gesetze) erhältlich.

Die Einrichtung stellt Anlegern relevante Informationen über die Aufgaben, die die Einrichtung erfüllt, auf einem dauerhaften Datenträger zur Verfügung.

Die Einrichtung fungiert ausserdem als Kontaktstelle für die Kommunikation mit der BaFin.

Veröffentlichungen

Die Ausgabe-, Rücknahmepreise und Umtauschpreise werden auf www.fundinfo.com veröffentlicht. Sonstige Informationen für die Anleger werden auf www.fundinfo.com veröffentlicht.

In folgenden Fällen werden die Anleger mittels dauerhaften Datenträgers nach § 167 KAGB in deutscher Sprache und grundsätzlich in elektronischer Form informiert:

- Aussetzung der Rücknahme der Anteile des EU-OGAW,
- Kündigung der Verwaltung des EU-OGAW oder dessen Abwicklung,
- Änderungen der Anlagebedingungen, die mit den bisherigen Anlagegrundsätzen nicht vereinbar sind oder anlegerbenachteiligende Änderungen von wesentlichen Anlegerrechten oder anlegerbenachteiligende Änderungen, die die Vergütungen und Aufwendererstattungen betreffen, die aus dem Investmentvermögen entnommen werden können, einschliesslich der Hintergründe der Änderungen sowie der Rechte der Anleger in einer verständlichen Art und Weise; dabei ist mitzuteilen, wo und auf welche Weise weitere Informationen hierzu erlangt werden können,
- die Verschmelzung von EU-OGAW in Form von Verschmelzungsinformationen, die gemäss Artikel 43 der Richtlinie 2009/65/EG zu erstellen sind, und
- die Umwandlung eines EU-OGAW in einen Feederfonds oder die Änderungen eines Masterfonds in Form von Informationen, die gemäss Artikel 64 der Richtlinie 2009/65/EG zu erstellen sind..

Zusätzliche Informationen für Anleger in der Schweiz

1. Vertreter

Vertreter in der Schweiz ist die LLB Swiss Investment AG, Bahnhofstrasse 74, CH-8001 Zürich.

2. Zahlstelle

Zahlstelle in der Schweiz ist die Helvetische Bank AG, Seefeldstrasse 215, CH-8008 Zürich.

3. Bezugsort der massgeblichen Dokumente

Der Prospekt, der Treuhandvertrag, die Basisinformationsblätter (PRIIP-KID) sowie der Jahres- und Halbjahresbericht können kostenlos beim Schweizer Vertreter bezogen werden.

4. Publikationen

Die ausländische kollektive Kapitalanlage betreffende Publikationen erfolgen in der Schweiz auf der Internetplattform von www.fundinfo.com.

Die Ausgabe- und Rücknahmepreise bzw. der Nettoinventarwert mit dem Hinweis „exklusive Kommissionen“ für alle in der Schweiz angebotenen Anteilklassen werden täglich auf der Internetplattform www.fundinfo.com publiziert. Die Veröffentlichung der Preise erfolgt täglich.

5. Zahlung von Retrozessionen und Rabatten

5.1 Retrozessionen

Die Verwaltungsgesellschaft und deren Beauftragte sowie die Verwahrstelle können Retrozessionen zur Deckung der Vertriebs- und Vermittlungstätigkeit von Fondsanteilen in der Schweiz oder von der Schweiz aus bezahlen. Als Vertriebs- und Vermittlungstätigkeit gilt insbesondere jede Tätigkeit, die darauf abzielt, den Vertrieb oder die Vermittlung von Fondsanteilen zu fördern, wie die Organisation von Road Shows, die Teilnahme an Veranstaltungen und Messen, die Herstellung von Werbematerial, die Schulung von Vertriebsmitarbeitern etc.

Retrozessionen gelten nicht als Rabatte, auch wenn sie ganz oder teilweise letztendlich an die Anleger weitergeleitet werden.

Die Offenlegung des Empfangs der Retrozessionen richtet sich nach den einschlägigen Bestimmungen des FIDLEG.

5.2 Rabatte

Die Verwaltungsgesellschaft und deren Beauftragte können im Vertrieb in der Schweiz Rabatte auf Verlangen direkt an Anleger bezahlen. Rabatte dienen dazu, die auf die betreffenden Anleger entfallenden Gebühren und/oder Kosten zu reduzieren. Rabatte sind zulässig, sofern sie

- ◆ aus Gebühren der Verwaltungsgesellschaft bezahlt werden und somit das Fondsvermögen nicht zusätzlich belasten;
- ◆ aufgrund von objektiven Kriterien gewährt werden;
- ◆ sämtlichen Anlegern, welche die objektiven Kriterien erfüllen und Rabatte verlangen, unter gleichen zeitlichen Voraussetzungen im gleichen Umfang gewährt werden.

Die objektiven Kriterien zur Gewährung von Rabatten durch die Verwaltungsgesellschaft sind:

- ◆ Das vom Anleger gezeichnete Volumen bzw. das von ihm gehaltene Gesamtvolumen in der kollektiven Kapitalanlage oder gegebenenfalls in der Produktpalette des Promoters;
- ◆ die Höhe der vom Anleger generierten Gebühren;
- ◆ das vom Anleger praktizierte Anlageverhalten (z.B. erwartete Anlagedauer);

Auf Anfrage des Anlegers legt die Verwaltungsgesellschaft die entsprechende Höhe der Rabatte kostenlos offen.

6. Erfüllungsort und Gerichtsstand

Für die in der Schweiz angebotenen Anteile ist der Erfüllungsort am Sitz des Vertreters begründet. Gerichtsstand ist der Sitz des Vertreters oder der Sitz oder Wohnort des Anlegers.

Hinweise für Anleger in Österreich

Kontakt- und Informationsstelle in Österreich

Kontakt- und Informationsstelle in Österreich gemäss den Bestimmungen nach EU-Richtlinie 2019/1160 Art. 92:

Erste Bank der oesterreichischen Sparkassen AG

Am Belvedere 1

A-1100 Wien

E-Mail: foreignfunds0540@erstebank.at

Anhang C: Aufsichtsrechtliche Offenlegung

Interessenkonflikte

Beim OGAW können folgende Interessenkonflikte entstehen:

Die Interessen des Anlegers können mit folgenden Interessen kollidieren:

- ◆ Interessen der Verwaltungsgesellschaft und den mit diesen eng verbundenen Unternehmen und Personen
- ◆ Interessen der Verwaltungsgesellschaft und seiner Kunden
- ◆ Interessen der Verwaltungsgesellschaft und seinen Anlegern
- ◆ Interessen der verschiedenen Anleger der Verwaltungsgesellschaft
- ◆ Interessen eines Anlegers und eines Fonds
- ◆ Interessen zweier Fonds
- ◆ Interessen der Mitarbeiter der Verwaltungsgesellschaft

Umstände oder Beziehungen, die Interessenkonflikte begründen können, umfassen insbesondere:

- ◆ Anreizsysteme für Mitarbeiter
- ◆ Mitarbeitergeschäfte
- ◆ Umschichtungen im OGAW
- ◆ Positive Darstellung der Fondspersormance
- ◆ Geschäfte zwischen der Verwaltungsgesellschaft und den von ihr verwalteten Fonds oder Individualportfolios
- ◆ Geschäfte zwischen von der Verwaltungsgesellschaft verwalteten Fonds und/oder Individualportfolios
- ◆ Zusammenfassung mehrerer Orders (sog. „block trades“)
- ◆ Beauftragung von eng verbundenen Unternehmen und Personen
- ◆ Einzelanlagen von erheblichem Umfang
- ◆ Hohe Umschlaghäufigkeit von Vermögensgegenständen (sog. „frequent trading“)
- ◆ Festlegung der Cut-Off-Zeit
- ◆ Aussetzung der Anteilrücknahme
- ◆ IPO-Zuteilung
- ◆ Greenwashing

Zum Umgang mit Interessenkonflikten setzt die Verwaltungsgesellschaft folgende organisatorischen und administrativen Massnahmen ein, um Interessenkonflikte zu vermeiden und ggf. zu lösen, zu ermitteln, ihnen vorzubeugen, sie beizulegen, zu beobachten und sie offenzulegen:

- ◆ Bestehen einer Compliance-Abteilung, die die Einhaltung von Gesetzen und Regeln überwacht und an die Interessenkonflikte gemeldet werden müssen
- ◆ Pflichten zur Offenlegung
- ◆ Organisatorische Massnahmen wie
 - Zuordnung von Zuständigkeit, um unsachgemässe Einflussnahme zu verhindern
 - Verhaltensregeln für Mitarbeiter in Bezug auf Mitarbeitergeschäfte
 - Verhaltensregeln bzgl. der Annahme und der Gewährung von Geschenken, Einladungen, anderen Zuwendungen und Spenden
 - Verbot des Insiderhandels
 - Verbot des Front- und Parallel-Runnings
- ◆ Einrichtung einer Vergütungspolitik und -praxis
- ◆ Grundsätze zur Berücksichtigung von Kundeninteressen
- ◆ Grundsätze zur Überwachung der vereinbarten Anlagerichtlinien
- ◆ Grundsätze für die Ausführung von Handelsentscheidungen (Best Execution Policy),
- ◆ Grundsätze zur Aufteilung von Teilausführungen
- ◆ Einrichten von Orderannahmezeiten (Cut-Off-Zeiten)

Bearbeitung von Beschwerden

Die Anleger sind berechtigt, Beschwerden über die Verwaltungsgesellschaft bzw. deren Mitarbeiter, Beschwerden im Zusammenhang mit Fonds, welche von der Verwaltungsgesellschaft verwaltet werden, sowie ihre Anliegen, Wünsche und Bedürfnisse kostenlos schriftlich oder mündlich bei der Verwaltungsgesellschaft einzureichen.

Die Beschwerdepolitik der Verwaltungsgesellschaft sowie das Verfahren beim Umgang mit Beschwerden der Anleger können kostenlos auf der Homepage der Verwaltungsgesellschaft unter www.ifm.li abgerufen werden.

Grundsätze der Abstimmungspolitik bei Hauptversammlungen

Die Verwaltungsgesellschaft übt die mit den Anlagen der verwalteten Fondsvermögen verbundenen Aktionärs- und Gläubigerrechte unabhängig und ausschliesslich im Interesse der Anleger aus.

Bei den einzelnen Geschäften steht es der Verwaltungsgesellschaft frei, ob er die Aktionärs- und Gläubigerrechte für das jeweilige Fondsvermögen selber ausüben oder die Ausübung an die Verwahrstelle oder Dritte delegieren oder auf die Ausübung verzichten will.

Ohne ausdrückliche Weisung seitens der Verwaltungsgesellschaft ist die jeweilige Verwahrstelle zur Ausübung der sich aus den Anlagen ergebenden Rechte als Gesellschafterin, Miteigentümerin usw. ermächtigt, aber nicht verpflichtet.

Bei Geschäften, welche die Interessen der Anleger wesentlich beeinflussen, hat die Verwaltungsgesellschaft das Stimmrecht selber auszuüben oder ausdrückliche Weisungen zu erteilen.

Eine aktive Ausübung der Stimmrechte erfolgt insbesondere in Fällen, in denen ein klar identifiziertes Bedürfnis zum Schutz des Anlegerinteresses besteht. Die Stimmrechte müssen nur dann zwingend ausgeübt werden, wenn nachhaltige Interessen betroffen sind. Sofern die betroffenen Aktienpositionen keinen bedeutenden Anteil an der Marktkapitalisierung ausmacht, sind keine nachhaltigen Interessen tangiert.

Die Verwaltungsgesellschaft hat zum Ziel, Interessenkonflikte, die aus der Ausübung von Stimmrechten resultieren, zu verhindern bzw. im Interesse der Anleger zu lösen oder zu regeln.

Die Verwaltungsgesellschaft beachtet bei der Ausübung der Stimmrechte die Anlegerinteressen des Vermögens des OGAW sowie die Massgabe, dass die Ausübung der Stimmrechte im Einklang mit den Zielen der Anlagepolitik des betroffenen Vermögens erfolgt.

Die Stimmrechtspolitik der Verwaltungsgesellschaft (Strategien für die Ausübung von Stimm- und Gläubigerrechten, Massnahmen, Einzelheiten zur Vermeidung von Interessenkonflikten, u.a.) kann kostenlos auf der Homepage der Verwaltungsgesellschaft unter www.ifm.li abgerufen werden.

Bestmögliche Ausführung von Handelsentscheiden

Die Verwaltungsgesellschaft hat im besten Interesse der von ihr verwalteten Fonds zu handeln, wenn er für diese bei der Verwaltung seiner Portfolios Handelsentscheidungen ausführt.

Die Verwaltungsgesellschaft hat alle angemessenen Massnahmen um unter Berücksichtigung des Kurses, der Kosten, der Geschwindigkeit der Ausführung, der Wahrscheinlichkeit der Ausführung und Abrechnung, des Umfangs, der Art des Auftrages und sonstiger, für die Auftragsausführung relevanten Aspekte zu ergreifen, um das bestmögliche Ergebnis für die Fonds zu erzielen (bestmögliche Ausführung).

Soweit die Asset Manager zur Ausführung von Transaktionen berechtigt sind, werden sie vertraglich gebunden, die entsprechenden Grundsätze zur bestmöglichen Ausführung anzuwenden, sofern sie nicht bereits den entsprechenden Gesetzen und Rechtsvorschriften zur bestmöglichen Ausführung unterliegen.

Die Grundsätze für die Ausführung von Handelsentscheidungen (Best Execution Policy) steht den Anlegern auf der Homepage der Verwaltungsgesellschaft unter www.ifm.li zur Verfügung.

Vergütungsgrundsätze und –praktiken

Die IFM Independent Fund Management AG („IFM“) unterliegt den für Verwaltungsgesellschaften nach dem Gesetz über bestimmte Organismen für gemeinsame Anlagen in Wertpapieren (UCITSG) und den für AIFM nach dem Gesetz über die Verwalter alternativer Investmentfonds (AIFMG) geltenden aufsichtsrechtlichen Vorgaben im Hinblick auf die Gestaltung ihrer Vergütungsgrundsätze und –praktiken. Die detaillierte Ausgestaltung hat die IFM in einer internen Weisung zur Vergütungspolitik und –praxis geregelt, deren Ziel es ist, eine nachhaltige Vergütungssystematik unter Vermeidung von Fehlanreizen zur Eingehung übermässiger Risiken sicherzustellen. Die Vergütungsgrundsätze und –praktiken der IFM werden mindestens jährlich durch die Mitglieder des Verwaltungsrates auf ihre Angemessenheit und die Einhaltung aller rechtlichen Vorgaben überprüft. Sie umfassen fixe und variable (erfolgsabhängige) Vergütungselemente.

Die IFM hat eine Vergütungspolitik festgelegt, welche mit ihrer Geschäfts- und Risikopolitik vereinbar ist. Insbesondere werden keine Anreize geschaffen, übermässige Risiken einzugehen. Die Entlohnung für die Implementierung und Umsetzung der Nachhaltigkeitsstrategie ist im festen Lohnbestandteil des Nachhaltigkeitsverantwortlichen (Sustainability Officer) berücksichtigt. In die Berechnung der erfolgsabhängigen Vergütung werden entweder das Gesamtergebnis der IFM und/oder die persönliche Leistung des betreffenden Angestellten und seiner Abteilung einbezogen. Bei der im Rahmen der persönlichen Leistungsbeurteilung festgelegten Zielerreichung stehen insbesondere eine nachhaltige Geschäftsentwicklung und der Schutz des Unternehmens vor übermässigen Risiken im Vordergrund. Die variablen Vergütungselemente sind nicht an die Wertentwicklung der von der IFM verwalteten Fonds gekoppelt. Freiwillige Arbeitgeberschleistungen oder Sachvorteile sind zulässig.

Durch die Festlegung von Bandbreiten für die Gesamtvergütung ist überdies gewährleistet, dass keine signifikante Abhängigkeit von der variablen Vergütung sowie ein angemessenes Verhältnis von variabler zu fixer Vergütung bestehen. Die Höhe des festen Lohnbestandteils ist derart ausgestaltet, dass ein Angestellter seinen Lebensunterhalt bei einer 100%-Anstellung mit dem festen Lohnbestandteil isoliert bestreiten kann (unter Berücksichtigung von marktkonformen Salären). Bei der Zuteilung der variablen Vergütung haben die Mitglieder der Geschäftsleitung und der Verwaltungsratspräsident ein Letztentscheidungsrecht. Für die Überprüfung der Vergütungsgrundsätze und –praktiken ist der Verwaltungsratspräsident verantwortlich.

Für die Mitglieder der Geschäftsleitung der IFM und Angestellte, deren Tätigkeiten einen wesentlichen Einfluss auf das Gesamtrisikoprofil der IFM und der von ihr verwalteten Fonds haben (Risk Taker), gelten besondere Regelungen. Als Risk Taker wurden Angestellte identifiziert, die einen entscheidenden Einfluss auf das Risiko und die Geschäftspolitik der IFM ausüben können. Für diese risikorelevanten Angestellten wird die variable Vergütung nachschüssig über mehrere Jahre ausbezahlt. Dabei wird zwingend ein Anteil von mindestens 40% der variablen Vergütung über einen Zeitraum von mindestens drei Jahren aufgeschoben. Der aufgeschobene Anteil der Vergütung ist während dieses Zeitraums risikoabhängig. Die variable Vergütung, einschliesslich des zurückgestellten Anteils, wird nur dann ausbezahlt oder verdient, wenn sie angesichts der Finanzlage der IFM insgesamt tragbar und aufgrund der Leistung der betreffenden Abteilung und der betreffenden Person gerechtfertigt ist. Ein schwaches oder negatives finanzielles Ergebnis der IFM führt generell zu einer erheblichen Absenkung der gesamten Vergütung, wobei sowohl laufende Kompensationen als auch Verringerungen bei Auszahlungen von zuvor erwirtschafteten Beträgen berücksichtigt werden.

Anhang D: Nachhaltigkeitsbezogene Offenlegung

Vorvertragliche Informationen zu den in Artikel 8 Absätze 1, 2 und 2a der Verordnung (EU) 2019/2088 und Artikel 6 Absatz 1 der Verordnung (EU) 2020/852 genannten Finanzprodukten

Eine **nachhaltige Investition** ist eine Investition in eine Wirtschaftstätigkeit, die zur Erreichung eines Umweltziels oder sozialen Ziels beiträgt, vorausgesetzt, dass diese Investition keine Umweltziele oder sozialen Ziele erheblich beeinträchtigt und die Unternehmen, in die investiert wird, Verfahrensweisen einer guten Unternehmensführung anwenden.

Die **EU-Taxonomie** ist ein Klassifikationssystem, das in der Verordnung (EU) 2020/852 festgelegt ist und ein Verzeichnis von **ökologisch nachhaltigen Wirtschaftstätigkeiten** enthält. In dieser Verordnung ist kein Verzeichnis der sozial nachhaltigen Wirtschaftstätigkeiten festgelegt. Nachhaltige Investitionen mit einem Umweltziel könnten taxonomiekonform sein oder nicht.

Name des Produkts:
Solidum Cat Bond Fund

Unternehmenskennung (LEI-Code)
529900M19W50EWC69O4

Ökologische und/oder soziale Merkmale

Werden mit diesem Finanzprodukt nachhaltige Investitionen angestrebt?

●● <input type="checkbox"/> Ja	●● <input checked="" type="checkbox"/> Nein
<input type="checkbox"/> Es wird damit ein Mindestanteil an nachhaltigen Investitionen mit einem Umweltziel getätigt: ___% <ul style="list-style-type: none"> <input type="checkbox"/> in Wirtschaftstätigkeiten, die nach der EU-Taxonomie als ökologisch nachhaltig einzustufen sind <input type="checkbox"/> in Wirtschaftstätigkeiten, die nach der EU-Taxonomie nicht als ökologisch nachhaltig einzustufen sind <input type="checkbox"/> Es wird damit ein Mindestanteil an nachhaltigen Investitionen mit einem sozialen Ziel getätigt: ___%	<input type="checkbox"/> Es werden damit ökologische/soziale Merkmale beworben und obwohl keine nachhaltigen Investitionen angestrebt werden, enthält es einen Mindestanteil von ___% an nachhaltigen Investitionen <ul style="list-style-type: none"> <input type="checkbox"/> mit einem Umweltziel in Wirtschaftstätigkeiten, die nach der EUTaxonomie als ökologisch nachhaltig einzustufen sind <input type="checkbox"/> mit einem Umweltziel in Wirtschaftstätigkeiten, die nach der EUTaxonomie nicht als ökologisch nachhaltig einzustufen sind <input type="checkbox"/> mit einem sozialen Ziel <input checked="" type="checkbox"/> Es werden damit ökologische/soziale Merkmale beworben, aber keine nachhaltigen Investitionen getätigt .

Welche ökologischen und/oder sozialen Merkmale werden mit diesem Finanzprodukt beworben?

Das Finanzprodukt investiert überwiegend in Katastrophenanleihen (Cat Bonds), die unter anderem das Risiko seltener, schwerer Ereignisse – insbesondere klimabedingter Ereignisse wie Hurrikane, Stürme oder Waldbrände sowie geophysikalischer Ereignisse wie Erdbeben – auf den Kapitalmarkt transferieren. Dadurch tragen Cat Bonds zur Stärkung der finanziellen Widerstandsfähigkeit von Versicherern und Rückversicherern gegenüber Katastrophenrisiken bei.

Das Produkt bewirbt folgende ökologische und soziale Merkmale:



Förderung der finanziellen Resilienz gegenüber Naturkatastrophen, einschliesslich solcher, die mit klimabezogenen Risiken in Verbindung stehen.

Unterstützung von Versicherungsstrukturen, die betroffenen Regionen und Gesellschaften ermöglichen, Schäden effizienter zu bewältigen.

Förderung von Risiko- und Präventionsbewusstsein, da die Preisgestaltung am Kapitalmarkt Anreize für ein verbessertes Risikomanagement auf Seiten der Versicherungsnehmer und -geber setzen kann.

Diese Merkmale werden durch Investitionen in Cat Bonds adressiert, deren Risikoprofile an Naturkatastrophen gekoppelt sind und deren Struktur auf die Übertragung solcher Risiken ausgelegt ist.

Mit **Nachhaltigkeitsindikatoren** wird gemessen, inwieweit die mit dem Finanzprodukt beworbenen ökologischen oder sozialen Merkmale erreicht werden.

● **Welche Nachhaltigkeitsindikatoren werden zur Messung der Erreichung der einzelnen ökologischen oder sozialen Merkmale, die durch dieses Finanzprodukt beworben werden, herangezogen?**

Zur Messung der beworbenen ökologischen und/oder sozialen Merkmale werden folgende Nachhaltigkeitsindikatoren verwendet:

- ESG-Score auf Transaktionsebene (Skala 1–10), basierend auf einem strukturierten Fragebogen zu Umwelt-, Sozial- und Governance-Aspekten der Transaktion, des Sponsors und des zur Besicherung verwendeten Collaterals.
- Durchschnittlicher ESG-Score des Finanzprodukts;
- Anzahl Transaktionen an denen Sponsoren beteiligt sind, welche gegen die Ausschlusskriterien verstossen.
- Anzahl an Transaktionen mit welchen kritische Geschäftsbereiche abgedeckt werden.
- Anzahl der Transaktionen mit mindestens einem positiven Beitrag zu den Sustainable Development Goals (SDGs).
- Bei Investitionen in Aktien- und Anleihefonds müssen diese entweder als Produkt nach Artikel 8 oder Artikel 9 der Verordnung (EU) 2019/2088 eingestuft sein.

● **Welches sind die Ziele der nachhaltigen Investitionen, die mit dem Finanzprodukt teilweise getätigt werden sollen, und wie trägt die nachhaltige Investition zu diesen Zielen bei?**

Nicht anwendbar, da dieses Finanzprodukt keine Mindestquote für nachhaltige Investitionen vorsieht.

● **Inwiefern werden die nachhaltigen Investitionen, die mit dem Finanzprodukt teilweise getätigt werden sollen, keinem der ökologischen oder sozialen nachhaltigen Anlageziele erheblich schaden?**

Nicht anwendbar, da dieses Finanzprodukt keine nachhaltige Investitionen anstrebt.

Wie wurden die Indikatoren für nachteilige Auswirkungen auf Nachhaltigkeitsfaktoren berücksichtigt?

Nicht anwendbar, da dieses Finanzprodukt keine nachhaltige Investitionen anstrebt.

Bei den **wichtigsten nachteiligen Auswirkungen** handelt es sich um die bedeutendsten nachteiligen Auswirkungen von Investitionsentscheidungen auf Nachhaltigkeitsfaktoren in den Bereichen Umwelt, Soziales und Beschäftigung, Achtung der Menschenrechte und Bekämpfung von Korruption und Bestechung.

Wie stehen die nachhaltigen Investitionen mit den OECD-Leitsätzen für multinationale Unternehmen und den Leitprinzipien der Vereinten Nationen für Wirtschaft und Menschenrechte in Einklang? Nähere Angaben:

Nicht anwendbar, da dieses Finanzprodukt keine nachhaltige Investitionen anstrebt.

In der EU-Taxonomie ist der Grundsatz „Vermeidung erheblicher Beeinträchtigungen“ festgelegt, nach dem taxonomiekonforme Investitionen die Ziele der EU-Taxonomie nicht erheblich beeinträchtigen dürfen, und es sind spezifische EU-Kriterien beigefügt.

Der Grundsatz „Vermeidung erheblicher Beeinträchtigungen“ findet nur bei denjenigen dem Finanzprodukt zugrunde liegenden Investitionen Anwendung, die die EU-Kriterien für ökologisch nachhaltige Wirtschaftsaktivitäten berücksichtigen. Die dem verbleibenden Teil dieses Finanzprodukts zugrunde liegenden Investitionen berücksichtigen nicht die EU-Kriterien für ökologisch nachhaltige Wirtschaftsaktivitäten.

Alle anderen nachhaltigen Investitionen dürfen ökologische oder soziale Ziele ebenfalls nicht erheblich beeinträchtigen.



Werden bei diesem Finanzprodukt die wichtigsten nachteiligen Auswirkungen auf Nachhaltigkeitsfaktoren berücksichtigt?



ja



Nein



Welche Anlagestrategie wird mit diesem Finanzprodukt verfolgt?

Bei Katastrophenanleihen liegt der Fokus der ESG-Analyse auf dem Sponsor, da dieser die Risiken definiert, die Struktur der Transaktion bestimmt und die tatsächlichen versicherungs- und nachhaltigkeitsbezogenen Entscheidungen trifft. Der Emittent hingegen ist ein reines Zweckvehikel ohne operative Tätigkeit, ohne eigene Geschäftsprozesse und ohne Einfluss auf ökologische oder soziale Merkmale. Da sämtliche relevanten Nachhaltigkeitsaspekte – wie Risikoprofil, geografische Exposition oder soziale Auswirkungen der Deckung – vollständig vom Sponsor ausgehen, ist die Bewertung der ESG-Merkmale ausschliesslich auf Sponsor-Ebene sachgerecht und findet hier entsprechend Anwendung.

Die Anlagestrategie des Finanzprodukts besteht darin, ein breit diversifiziertes Portfolio von Insurance-Linked Securities (ILS) aufzubauen, mit einem Schwerpunkt auf Katastrophenanleihen (Cat Bonds), die unter anderem Risiken aus Naturereignissen – insbesondere klimabezogenen und geophysikalischen Naturkatastrophen – auf den Kapitalmarkt übertragen. Die Auswahl der Einzelinvestitionen erfolgt auf Basis aktueller, modellbasierter und risikotechnischer Analysen.

Ergänzend wird ein proprietäres ESG-Framework eingesetzt, das die ökologischen (E), sozialen (S) und Governance-bezogenen (G) Aspekte

jeder potenziellen Transaktion sowie des Gesamtportfolios bewertet. Aufgrund der besonderen Struktur dieser Transaktionen ist eine Abdeckung durch externe ESG-Datenanbieter derzeit nicht möglich. Grundlage für den ESG-Score und alle weiteren Bewertungen ist daher ein standardisierter Fragekatalog des Asset Managers, der sowohl die Ebene des Sponsors als auch die Ebene der Transaktion und der hinterlegten Sicherheiten umfasst.

Damit einher gehen klare Ausschlusskriterien, welche sich in zwei Bereiche einteilen lassen:

I. **Ausschluss kritischer Sponsoren**

Investitionen werden ausgeschlossen, wenn der Sponsor überwiegend in folgenden Sektoren tätig ist:

- Gewinnung fossiler Brennstoffe (Öl- und Gasproduzenten oder Kohlebergbau),
- Herstellung kontroverser Waffen,
- Tabak,
- Erwachsenenunterhaltung.

II. **Ausschluss kritischer Geschäftsaktivitäten der Transaktion**

Transaktionen werden ausgeschlossen, wenn das zugrunde liegende Risiko in wesentlichem Umfang (mehr als 25 %) Geschäftstätigkeiten in folgenden Bereichen abdeckt:

- Kohle und fossile Brennstoffe,
- Ölsande und Ölschiefer,
- Bergbauindustrie,
- Ölbohrinseln.

Die Umsetzung der Anlagestrategie erfolgt unter Berücksichtigung der genannten Analyseprozesse und Ausschlusskriterien. Nur Transaktionen, die sowohl den risikotechnischen Anforderungen als auch den ESG-Mindeststandards entsprechen, können Teil des Portfolios werden. Zusätzliche erfolgt basierend auf einem Fragenbogen die Messung eines Beitrags zu den SDGs.

Weitere Informationen zur Funktionsweise der ESG- und Nachhaltigkeits-Methodologie, zu ihrer Integration in den Anlageprozess, zu den Auswahlkriterien sowie zu den ESG- und Nachhaltigkeitsrichtlinien können auf der Website [Nachhaltigkeitsbezogene Offenlegung IFM Independent Fund Management AG](#) abgerufen werden.

Die **Anlagestrategie** dient als Richtschnur für Investitionsentscheidungen, wobei bestimmte Kriterien wie beispielsweise Investitionsziele oder Risikotoleranz berücksichtigt werden.

● **Worin bestehen die verbindlichen Elemente der Anlagestrategie, die für die Auswahl der Investitionen zur Erfüllung der übernommenen ökologischen oder sozialen Ziele verwendet werden?**

Die verbindlichen Elemente der Anlagestrategie umfassen die systematischen Ausschlüsse bestimmter Sponsoren und Transaktionen gemäss der beschriebenen Ausschlusspolitik sowie die verpflichtende Bewertung jeder Transaktion anhand eines ESG-Scores und potenziellen SDG-Beitrags. Nur Transaktionen, die diese Kriterien erfüllen, können in das Portfolio aufgenommen werden.

● **Um welchen Mindestsatz wird der Umfang der vor der Anwendung dieser Anlagestrategie in Betracht gezogenen Investitionen reduziert?**

Die **Verfahrensweisen einer guten Unternehmensführung** umfassen solide Managementstrukturen, die Beziehungen zu den Arbeitnehmern, die Vergütung von Mitarbeitern sowie die Einhaltung der Steuervorschriften.

Für diesen OGAW besteht keine Verpflichtung, den Umfang der Investitionen um einen Mindestsatz zu verringern.

● **Wie werden die Verfahrensweisen einer guten Unternehmensführung der Unternehmen, in die investiert wird, bewertet?**

Die Bewertung guter Unternehmensführung erfolgt anhand eines strukturierten Fragenkatalogs zu unternehmensspezifischen Governance-Aspekten des Sponsors, darunter Management- und Kontrollstrukturen, Compliance- und Rechtsrahmen, Vergütungsgrundsätze, Transparenz sowie die Einhaltung regulatorischer Anforderungen. Die Antworten werden in einen numerischen Governance-Sub-Score überführt.

Ergänzend werden länderspezifische Governance-Indikatoren, wie der World Bank Global Competitiveness Index, der Corruption Perceptions Index von Transparency International und der ITU Global Cybersecurity Index, herangezogen, um das regulatorische Umfeld des Sponsor-Herkunftslandes zu berücksichtigen. Diese Indikatoren dienen als Proxy für strukturelle Governance-Bedingungen.

Die Kombination aus unternehmensspezifischen und länderspezifischen Bewertungen ergibt einen konsolidierten Governance-Score, der verbindlicher Bestandteil des Auswahlprozesses ist. Investitionen, die die Mindestanforderungen an eine gute Unternehmensführung nicht erfüllen, werden ausgeschlossen. Für staatlich gesponsorte Katastrophenanleihen entfällt die Prüfung.



Die **Vermögensallokation** gibt den jeweiligen Anteil der Investitionen in bestimmte Vermögenswerte an.

Welche Vermögensallokation ist für dieses Finanzprodukt geplant?

Der OGAW investiert **mindestens 70% seines Vermögens weltweit in Insurance Linked Securities** aller Art, die an einem geregelten, dem Publikum offen stehenden Markt notiert oder gehandelt werden oder die an einer Börse amtlich notiert sind und deren Ereignisrisiken (Versicherungsereignisse) von einem bzw. mit den Modellen eines im Versicherungsmarkt anerkannten Beratungsunternehmens oder einem etablierten Actuarial Consultant modelliert werden oder ein Rating einer anerkannten Ratingagentur besitzen. Grundsätzlich diversifiziert der OGAW seine Anlagen hinsichtlich Art, geographischer Lage, Eintretenswahrscheinlichkeit und Auslösemechanismus der versicherten Ereignisse.

Der OGAW wird mindestens 51% seines Vermögens in ILS investieren, die an die beworbenen ökologischen und sozialen Merkmale angepasst sind (#1). Somit kann der verbleibende Anteil (<49%) aus (#2) „Andere Investitionen“ bestehen.

Taxonomiekonforme Tätigkeiten, ausgedrückt durch den Anteil der:

- **Umsatzerlöse**, die den Anteil der Einnahmen aus umweltfreundlichen Aktivitäten der Unternehmen, in die investiert wird, widerspiegeln
- **Investitionsausgaben** (CapEx), die die umweltfreundlichen Investitionen der Unternehmen, in die investiert wird, aufzeigen, z. B. für den Übergang zu einer grünen Wirtschaft
- **Betriebsausgaben** (OpEx), die die umweltfreundlichen betrieblichen Aktivitäten der Unternehmen, in die investiert wird, widerspiegeln.

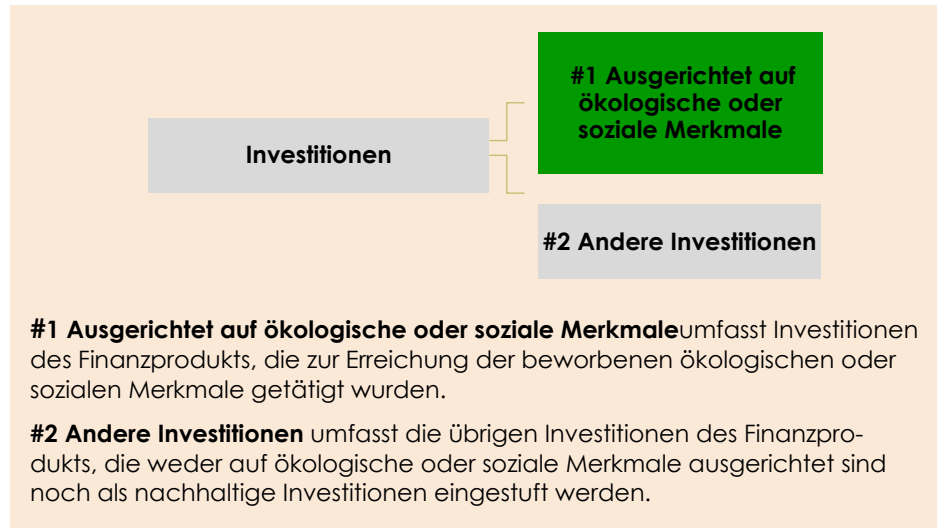

#1 Ausgerichtet auf ökologische oder soziale Merkmale umfasst Investitionen des Finanzprodukts, die zur Erreichung der beworbenen ökologischen oder sozialen Merkmale getätigt wurden.

#2 Andere Investitionen umfasst die übrigen Investitionen des Finanzprodukts, die weder auf ökologische oder soziale Merkmale ausgerichtet sind noch als nachhaltige Investitionen eingestuft werden.

● **Inwiefern werden durch den Einsatz von Derivaten die mit dem Finanzprodukt beworbenen ökologischen oder sozialen Merkmale erreicht**

Zur effizienten Verwaltung kann das Finanzprodukt zu Absicherungs- und Anlagezwecken derivative Finanzinstrumente auf Wertpapiere, Aktien- und Rentenindizes, Währungen, Volatilitäten und Exchange Traded Funds sowie Devisentermingeschäfte und Swaps einsetzen.

Derivate, sonstige übertragbare Wertpapiere, Barmittel und geldnahe Instrumente unterliegen eventuell nicht denselben ESG-Beschränkungen wie andere im Vermögen des Finanzprodukts gehaltene Wertpapiere.



In welchem Mindestmass sind nachhaltige Investitionen mit einem Umweltziel mit der EU-Taxonomie konform?

Dieser OGAW beabsichtigt nicht, Anlagen zu tätigen, die als nachhaltige Anlagen im Sinne der SFDR-Verordnung (EU) 2019/2088 gelten.

● Wird mit dem Finanzprodukt in EU-taxonmiekonforme Tätigkeiten im Bereich



Ja

in fossiles Gas

in Kernenergie



Nein

In den beiden nachstehenden Diagrammen ist in Grün der Mindestprozentsatz der Investitionen zu sehen, die mit der EU-Taxonomie konform sind. Da es keine geeignete Methode zur Bestimmung der Taxonomie-Konformität von Staatsanleihen* gibt, zeigt die erste Grafik die Taxonomie-Konformität in Bezug auf alle Investitionen des Finanzprodukts einschliesslich der Staatsanleihen, während die zweite Grafik die Taxonomie-Konformität nur in Bezug auf die Investitionen des Finanzprodukts zeigt, die keine Staatsanleihen umfassen.

1. Taxonomiekonformität der Investitionen einschliesslich Staatsanleihen*

- Taxonomiekonform: Fossiles Gas
- Taxonomiekonform: Kernenergie
- Taxonomiekonform (ohne fossiles Gas und Kernenergie)
- Nicht taxonomiekonform

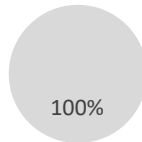

2. Taxonomiekonformität der Investitionen ohne Staatsanleihen*

- Taxonomiekonform: Fossiles Gas
- Taxonomiekonform: Kernenergie
- Taxonomiekonform (ohne fossiles Gas und Kernenergie)
- Nicht taxonomiekonform

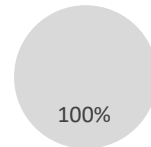

Diese Grafik stellt 100% der Gesamtinvestitionen dar

* Für die Zwecke dieser Diagramme umfasst der Begriff „Staatsanleihen“ alle Risikopositionen gegenüber Staaten.

● Wie hoch ist der Mindestanteil der Investitionen in Übergangstätigkeiten und ermöglichende Tätigkeiten?

Dieser OGAW beabsichtigt nicht, Anlagen zu tätigen, die als nachhaltige Anlagen im Sinne der SFDR-Verordnung (EU) 2019/2088 gelten.

● Wie hoch ist der Mindestanteil nachhaltiger Investitionen mit einem Umweltziel, die nicht mit der EU-Taxonomie konform sind?

Dieser OGAW beabsichtigt nicht, Anlagen zu tätigen, die als nachhaltige Anlagen im Sinne der SFDR-Verordnung (EU) 2019/2088 gelten.

● Wie hoch ist der Mindestanteil der sozial nachhaltigen Investitionen?

Dieser OGAW beabsichtigt nicht, Anlagen zu tätigen, die als nachhaltige Anlagen im Sinne der SFDR-Verordnung (EU) 2019/2088 gelten.



Mit Blick auf die EU-Taxonomiekonformität umfassen die Kriterien für fossiles Gas die Begrenzung der Emissionen und die Umstellung auf voll erneuerbare Energie oder CO2-arme Kraftstoffe bis Ende 2035. Die Kriterien für Kernenergie einhalten umfassende Sicherheits- und Abfallentsorgungsvorschriften.

Ermöglichende Tätigkeiten wirken unmittelbar ermöglichend darauf hin, dass andere Tätigkeiten einen wesentlichen Beitrag zu den Umweltzielen leisten.

Übergangstätigkeiten sind Tätigkeiten, für die es noch keine CO2-armen Alternativen gibt und die unter anderem Treibhausgasemissionswerte aufweisen, die den besten Leistungen entsprechen.



sind nachhaltige Investitionen mit einem Umweltziel, die **die Kriterien** für ökologisch nachhaltige Wirtschaftstätigkeiten gemäss der EU-Taxonomie **nicht berücksichtigen**.



Welche Investitionen fallen unter „#2 Andere Investitionen“, welcher Anlagezweck wird mit ihnen verfolgt und gibt es einen ökologischen oder sozialen Mindestschutz?

1. Barmittel und Barmitteläquivalente zu Liquiditätszwecken
2. Derivative Finanzinstrumente, welche Teil der Anlagestrategie sind sowie zur Absicherung eingesetzt werden
3. Anlagen zu Diversifizierungszwecken oder Anlagen, für die Daten fehlen und keinen Mindestschutzvorschriften in Bezug auf E&S folgen

Aufgrund der Natur der Anlagen unter Punkt 1 bis 3 werden keine ökologischen oder sozialen Mindestschutzvorschriften festgelegt.



Wurde ein Index als Referenzwert bestimmt, um festzustellen, ob dieses Finanzprodukt auf die beworbenen ökologischen und/oder sozialen Merkmale ausgerichtet ist?

Nein, es wird kein Index als Referenzwert eingesetzt, um festzustellen, ob der OGAW mit den ökologischen und/oder sozialen Merkmalen übereinstimmt.

Bei den **Referenzwerten** handelt es sich um Indizes, mit denen gemessen wird, ob das Finanzprodukt die beworbenen ökologischen oder sozialen Merkmale erreicht.

- **Inwiefern ist der Referenzwert kontinuierlich auf die mit dem Finanzprodukt beworbenen ökologischen und sozialen Merkmale ausgerichtet?**

Es wird kein Referenzwert eingesetzt.

- **Wie wird die kontinuierliche Ausrichtung der Anlagestrategie auf die Indexmethode sichergestellt?**

Es wird kein Referenzwert eingesetzt.

- **Wie unterscheidet sich der bestimmte Index von einem relevanten breiten Marktindex?**

Es wird kein Referenzwert eingesetzt.

- **Wo kann die Methode zur Berechnung des bestimmten Indexes eingesehen werden?**

Es wird kein Referenzwert eingesetzt.



Wo kann ich im Internet weitere produktspezifische Informationen finden?

Weitere produktspezifische Informationen sind abrufbar unter:

Weitere produktspezifische Informationen sind auf der Website zu finden: www.ifm.li

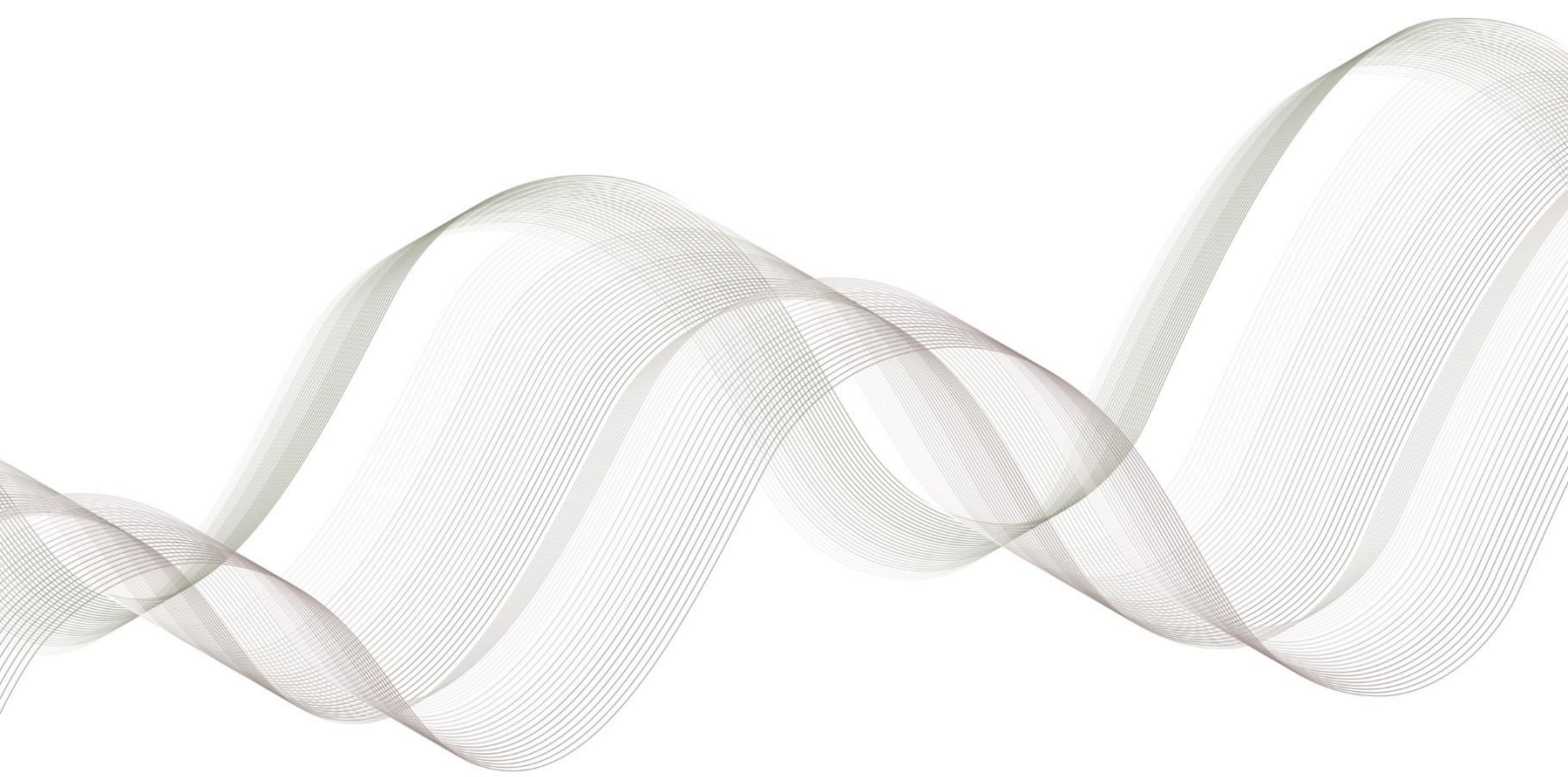

IFM Independent Fund Management AG

Landstrasse 30 Postfach 355 9494 Schaan Fürstentum Liechtenstein T +423 235 04 50 F +423 235 04 51
info@ifm.li www.ifm.li HR FL-0001.532.594-8